

รายงานผลการปฏิบัติตามมาตรการ
ป้องกันและแก้ไขผลกระทบสิ่งแวดล้อม
และมาตรการติดตามตรวจสอบคุณภาพสิ่งแวดล้อม

โครงการทำเหมืองชนิดแร่หินอุตสาหกรรมชนิดหินปูน
เพื่ออุตสาหกรรมก่อสร้าง ประทานบัตรที่ 23452/16362

ใบอนุญาตจัดตั้งสถานที่เพื่อการเก็บขังน้ำขุ่นข้น หรือมูลดินทรายนอกเขตเหมืองแร่ที่ 3/2558

ระหว่างเดือนมกราคม ถึง มิถุนายน 2568

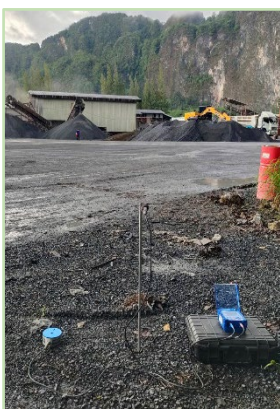

เจ้าของโครงการ : บริษัท เขาบ่อคอนสตรัคชั่น จำกัด
สถานที่ตั้งโครงการ : หมู่ที่ 1 ตำบลบางเตย อำเภอเมืองพังงา จังหวัดพังงา

จัดทำโดย

ห้างหุ้นส่วนจำกัด บลู คอนซัลแตนท์

32/751 ถนนประชาอุทิศ แขวงทุ่งครุ เขตทุ่งครุ กรุงเทพฯ 10140

โทรศัพท์ 0-2873-6045-6 โทรสาร 0-2873-6046

Email : Blueconsultant2546@gmail.com

วันที่ 18 กรกฎาคม 2568

เรื่อง นำส่งรายงานผลการปฏิบัติตามมาตรการป้องกันและแก้ไขผลกระทบสิ่งแวดล้อม และมาตรการติดตามตรวจสอบคุณภาพสิ่งแวดล้อม โครงการทำเหมืองชนิดแร่หินอุตสาหกรรมชนิดหินปูน เพื่ออุตสาหกรรมก่อสร้าง ประทานบัตรที่ 23452/16362 และใบอนุญาตจัดตั้งสถานที่เพื่อการเก็บขังน้ำชุมชน และมูลดินทรายนอกเขตเหมืองแร่ที่ 3/2558 ระหว่างเดือนมกราคม-มิถุนายน 2568

เรียน อธิบดีกรมอุตสาหกรรมพื้นฐานและการเหมืองแร่

สิ่งที่ส่งมาด้วย รายงานผลการปฏิบัติตามมาตรการป้องกันและแก้ไขผลกระทบสิ่งแวดล้อม และมาตรการติดตามตรวจสอบคุณภาพสิ่งแวดล้อม ระหว่างเดือนมกราคม-มิถุนายน 2568 จำนวน 1 ชุด
พร้อม CD-ROM จำนวน 1 ชุด

ขอส่งรายงานผลการปฏิบัติตามมาตรการป้องกันและแก้ไขผลกระทบสิ่งแวดล้อม และมาตรการติดตามตรวจสอบคุณภาพสิ่งแวดล้อม โครงการทำเหมืองชนิดแร่หินอุตสาหกรรมชนิดหินปูน เพื่ออุตสาหกรรมก่อสร้าง ประทานบัตรที่ 23452/16362 และใบอนุญาตจัดตั้งสถานที่เพื่อการเก็บขังน้ำชุมชน และมูลดินทรายนอกเขตเหมืองแร่ที่ 3/2558 ระหว่างเดือนมกราคม-มิถุนายน 2568 ของ บริษัท เขาบ่อคอนสตรัคชั่น จำกัด ซึ่งตั้งอยู่ที่ ตำบลบางเตย อำเภอเมืองพังงา จังหวัดพังงา ตามรายละเอียดในสิ่งที่ส่งมาด้วยนี้

จึงเรียนมาเพื่อโปรดพิจารณา

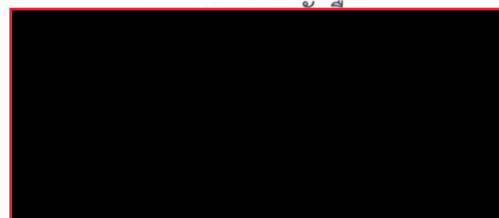

ผู้จัดการสำนักงาน

วันที่ 18 กรกฎาคม 2568

เรื่อง นำส่งรายงานผลการปฏิบัติตามมาตรการป้องกันและแก้ไขผลกระทบสิ่งแวดล้อม และมาตรการติดตามตรวจสอบคุณภาพสิ่งแวดล้อม โครงการทำเหมืองชนิดแร่หินอุตสาหกรรมชนิดหินปูน เพื่ออุตสาหกรรมก่อสร้าง ประทานบัตรที่ 23452/16362 และใบอนุญาตจัดตั้งสถานที่เพื่อการเก็บขังน้ำชุมชน และมูลดินทรายนอกเขตเหมืองแร่ที่ 3/2558 ระหว่างเดือนมกราคม-มิถุนายน 2568

เรียน ผู้อำนวยการสำนักงานอุตสาหกรรมพื้นฐานและการเหมืองแร่ เขต 4ภูเก็ต

สิ่งที่ส่งมาด้วย รายงานผลการปฏิบัติตามมาตรการป้องกันและแก้ไขผลกระทบสิ่งแวดล้อม และมาตรการติดตามตรวจสอบคุณภาพสิ่งแวดล้อม ระหว่างเดือนมกราคม-มิถุนายน 2568 จำนวน 3 ชุด
พร้อม CD-ROM จำนวน 3 ชุด

ขอส่งรายงานผลการปฏิบัติตามมาตรการป้องกันและแก้ไขผลกระทบสิ่งแวดล้อม และมาตรการติดตามตรวจสอบคุณภาพสิ่งแวดล้อม โครงการทำเหมืองชนิดแร่หินอุตสาหกรรมชนิดหินปูน เพื่ออุตสาหกรรมก่อสร้าง ประทานบัตรที่ 23452/16362 และใบอนุญาตจัดตั้งสถานที่เพื่อการเก็บขังน้ำชุมชน และมูลดินทรายนอกเขตเหมืองแร่ที่ 3/2558 ระหว่างเดือนมกราคม-มิถุนายน 2568 ของ บริษัท เขาบ่อคอนสตรัคชั่น จำกัด ซึ่งตั้งอยู่ที่ ตำบลบางเตย อำเภอเมืองพังงา จังหวัดพังงา ตามรายละเอียดในสิ่งที่ส่งมาด้วยนี้

จึงเรียนมาเพื่อโปรดพิจารณา

ขอแสดงความนับถือ



ข

ห้างหุ้นส่วนจำกัด บลู คอนซัลแตนท์ Blue Consultant Limited Partnership

32/751 ถนนประชาอุทิศ แขวงทุ่งครุ เขตทุ่งครุ กรุงเทพฯ 10140

โทร.0-2873-6045-6 โทรสาร 0-2873-6046

ห้องปฏิบัติการวิเคราะห์เอกสาร ลงวันที่ 22 สิงหาคม 2566

หนังสือรับรองการจัดทำรายงานผลการปฏิบัติตามมาตรการป้องกันและแก้ไขผลกระทบ
สิ่งแวดล้อม และมาตรการติดตามตรวจสอบผลกระทบสิ่งแวดล้อม
โครงการทำเหมืองชนิดแร่หินอุตสาหกรรมชนิดหินปูน เพื่ออุตสาหกรรมก่อสร้าง
ประทานบัตรที่ 23452/16362 และใบอนุญาตจัดตั้งสถานที่เพื่อการเก็บขังน้ำชุมชน
และมูลดินทรายนอกเขตเหมืองแร่ที่ 3/2558

วันที่ 11 กรกฎาคม พ.ศ. 2568

หนังสือรับรองฉบับนี้ รับรองว่า ห้างหุ้นส่วนจำกัด บลู คอนซัลแตนท์ เป็นผู้จัดทำรายงานผลการ
ปฏิบัติตามมาตรการป้องกันและแก้ไขผลกระทบสิ่งแวดล้อม และมาตรการติดตามตรวจสอบผลกระทบ
สิ่งแวดล้อมโครงการทำเหมืองชนิดแร่หินอุตสาหกรรมชนิดหินปูน เพื่ออุตสาหกรรมก่อสร้าง ประทานบัตร
ที่ 23452/16362 และใบอนุญาตจัดตั้งสถานที่เพื่อการเก็บขังน้ำชุมชน และมูลดินทรายนอกเขตเหมืองแร่
ที่ 3/2558 ตั้งอยู่ที่ ตำบลบางเตย อำเภอเมืองพังงา จังหวัดพังงา ของ บริษัท เขาบ่อคอนสตรัคชั่น จำกัด
ฉบับประจำเดือน

(✓) มกราคม - มิถุนายน พ.ศ. 2568

() กรกฎาคม - ธันวาคม พ.ศ. 2568

() อื่นๆ (ระบุ)

โดยมีคณะผู้จัดทำรายงาน ดังต่อไปนี้

ผู้จัดทำรายงาน

ลายมือชื่อ

ตำแหน่ง

น
น
น

นักวิชาการสิ่งแวดล้อม

นักวิชาการสิ่งแวดล้อม

นักวิชาการสิ่งแวดล้อม

ขอแสดงความนับถือ

ห้าง
BLUE
Lim

**รายงานผลการปฏิบัติตามมาตรการป้องกันและแก้ไขผลกระทบสิ่งแวดล้อม
และมาตรการติดตามตรวจสอบผลกระทบสิ่งแวดล้อม**

**โครงการ.....โครงการทำเหมืองชนิดแร่หินอุตสาหกรรมชนิดหินปูน เพื่ออุตสาหกรรมก่อสร้าง ประทานบัตรที่ 23452/16362
และใบอนุญาตจัดตั้งสถานที่เพื่อการเก็บขังน้ำชุมชน และมูลดินทรายนอกเขตเหมืองแร่ที่ 3/2558**

1. ชื่อโครงการ โครงการทำเหมืองชนิดแร่หินอุตสาหกรรมชนิดหินปูน เพื่ออุตสาหกรรมก่อสร้าง ประทานบัตรที่ 23452/16362
และใบอนุญาตจัดตั้งสถานที่เพื่อการเก็บขังน้ำชุมชน และมูลดินทรายนอกเขตเหมืองแร่ที่ 3/2558.....
ชื่อเดิมโครงการก่อนมีการเปลี่ยนแปลง (ถ้ามี).....
สถานที่ตั้ง ตำบลนางเตย อำเภอมืองพังงา จังหวัดพังงา.....
2. ชื่อเจ้าของโครงการบริษัท เขาน้อยคอนสตรัคชั่น จำกัด.....
3. สถานที่ติดต่อ เลขที่ 8/2 หมู่ที่ 1 ตำบลนางเตย อำเภอมืองพังงา จังหวัดพังงา 82000.....
โทรศัพท์ โทรสาร
e-mail
4. จัดทำโดยห้างหุ้นส่วนจำกัด บล. คอนซัลแตนท์.....
5. โครงการได้รับความเห็นชอบในรายงานการเปลี่ยนแปลงรายละเอียดโครงการในรายงานการวิเคราะห์ผลกระทบสิ่งแวดล้อม
.....ในการประชุมคณะกรรมการผู้ชำนาญการพิจารณารายงานการวิเคราะห์ผลกระทบสิ่งแวดล้อมด้านโครงการเหมืองแร่.....
.....ครั้งที่ 7/2560 เมื่อวันที่ 21 กุมภาพันธ์ 2560 ตามหนังสือเห็นชอบที่ ทส 1009.2/2727 ลงวันที่ 7 มีนาคม 2560.....
6. โครงการได้นำเสนอรายงานผลการปฏิบัติตามมาตรการฯ ครั้งสุดท้ายเมื่อเดือนมกราคม พ.ศ. 2568 (รายงานฯ ระหว่าง
เดือนกรกฎาคม-ธันวาคม 2567).
7. รายละเอียดโครงการแสดงรายละเอียดทั้งหมดในบทที่ 1 บทนำ.....

สารบัญ

	หน้า
สารบัญ	I
สารบัญตาราง	II
สารบัญรูป	III
สารบัญภาพถ่าย	IV
บทที่ 1 บทนำ	
1.1 ความเป็นมาของการจัดทำรายงาน	1-1
1.2 รายละเอียดของโครงการโดยสังเขป	1-2
1.3 รายละเอียดของโครงการ	1-2
1.3.1 ตำแหน่งที่ตั้งโครงการ	1-2
1.3.2 ลักษณะภูมิประเทศบริเวณพื้นที่โครงการ	1-4
1.3.3 การคมนาคมเข้าสู่พื้นที่โครงการ	1-4
1.3.4 การทำเหมืองแร่ของโครงการ	1-6
1.3.5 มาตรการรักษาความปลอดภัยในการทำเหมือง และการส่งเสริมสวัสดิภาพคนงาน	1-10
1.4 แผนการตรวจสอบมาตรการป้องกันแก้ไขและลดผลกระทบสิ่งแวดล้อม	1-10
บทที่ 2 ผลการดำเนินการตามมาตรการป้องกันและแก้ไขผลกระทบสิ่งแวดล้อม และมาตรการติดตามตรวจสอบผลกระทบสิ่งแวดล้อม	
2.1 วิธีการดำเนินการ	2-1
2.2 ผลการดำเนินการตามมาตรการป้องกันและแก้ไขผลกระทบสิ่งแวดล้อม และมาตรการติดตามตรวจสอบผลกระทบสิ่งแวดล้อม	2-1
บทที่ 3 ผลการติดตามตรวจสอบผลกระทบสิ่งแวดล้อม	
3.1 แผนการติดตามตรวจสอบคุณภาพสิ่งแวดล้อม	3-1
3.2 วิธีการเก็บตัวอย่างและการตรวจวิเคราะห์	3-5
3.3 มาตรฐานที่ใช้เปรียบเทียบ	3-6
3.4 ผลการตรวจวัดคุณภาพสิ่งแวดล้อม	3-6
3.4.1 คุณภาพอากาศในบรรยากาศ	3-7
3.4.2 ระดับเสียงโดยทั่วไป	3-12
3.4.3 แร่สั่นสะเทือน	3-17
3.4.4 คุณภาพน้ำ	3-23
1) คุณภาพน้ำผิวดิน	3-23
2) คุณภาพน้ำใต้ดิน	3-29
3.4.5 สาธารณสุขอาชีวอนามัย และความปลอดภัยเศรษฐกิจและสังคม	3-35
3.4.6 การคมนาคม	3-35
3.4.7 คุณค่าคุณภาพชีวิต (เศรษฐกิจ-สังคม)	3-36

สารบัญ (ต่อ)

3.5	การดำเนินการครั้งต่อไป	3-36
บทที่ 4	ผลการติดตามตรวจสอบผลกระทบสิ่งแวดล้อม	
4.1	ข้อเสนอแนะของสำนักงานนโยบายและแผนทรัพยากรธรรมชาติและสิ่งแวดล้อม	4-1
บทที่ 5	สรุปผลการปฏิบัติตามมาตรการป้องกัน และมาตรการติดตามตรวจสอบผลกระทบสิ่งแวดล้อม	
5.1	สรุปผลการปฏิบัติตามมาตรการป้องกันและแก้ไขผลกระทบสิ่งแวดล้อม	5-1
5.2	สรุปผลการปฏิบัติตามมาตรการติดตามตรวจสอบผลกระทบสิ่งแวดล้อม	5-1
5.3	แผนการดำเนินงานขั้นถัดไป	5-1
รายการเอกสารแนบ		
เอกสารแนบที่ 1	หนังสือเห็นชอบในรายงานการวิเคราะห์ผลกระทบสิ่งแวดล้อม โครงการทำเหมืองแร่ชนิดหินอุตสาหกรรมชนิดหินปูน (เพื่ออุตสาหกรรมก่อสร้าง) ประทานบัตรที่ 23452/16362 (คำขอประทานบัตรที่ 1/2558) และคำขอใบอนุญาตจัดตั้งสถานที่เพื่อการเก็บขังน้ำชุมชน และมูลดินทรายนอกเขตเหมืองแร่ที่ 3/2558	
เอกสารแนบที่ 2	สำเนาประทานบัตร	
เอกสารแนบที่ 3	เอกสารการขอเปลี่ยนแปลงการทำเหมืองและมาตรการเพิ่มเติม	
เอกสารแนบที่ 4	รายงานผลและแผนการดำเนินงานด้านการฟื้นฟูพื้นที่ที่ทำเหมือง	
เอกสารแนบที่ 5	บัญชีรายละเอียดการใช้วัตถุระเบิด	
เอกสารแนบที่ 6	กิจกรรมมวลชนสัมพันธ์	
เอกสารแนบที่ 7	สำเนาสมุดบัญชีทั้ง 2 กองทุน - กองทุนพัฒนาหมู่บ้านรอบพื้นที่เหมืองแร่ - กองทุนเฝ้าระวังสุขภาพ	
เอกสารแนบที่ 8	ผลการตรวจวัดคุณภาพสิ่งแวดล้อม	

สารบัญตาราง

ตารางที่	หน้า
2-1	ผลการปฏิบัติตามมาตรการป้องกันและแก้ไขผลกระทบสิ่งแวดล้อมทั่วไปตามที่กำหนดไว้ในรายงานการวิเคราะห์ผลกระทบสิ่งแวดล้อมของ โครงการเหมืองแร่หินอุตสาหกรรมชนิดหินปูน เพื่ออุตสาหกรรมก่อสร้าง ประทานบัตรที่ 23452/16362 (คปบ.1/2558) และคำขอใบอนุญาตจัดตั้งสถานที่เพื่อการเก็บขังน้ำขุนชั้น หรือมูลดินทรายนอกเขตเหมืองแร่ที่ 3/2558
2-2	ผลการปฏิบัติตามมาตรการป้องกันและแก้ไขผลกระทบสิ่งแวดล้อมตามที่กำหนดไว้ในรายงานการวิเคราะห์ผลกระทบสิ่งแวดล้อมของ โครงการเหมืองแร่หินอุตสาหกรรมชนิดหินปูน เพื่ออุตสาหกรรมก่อสร้าง ประทานบัตรที่ 23452/16362 (คปบ.1/2558) และคำขอใบอนุญาตจัดตั้งสถานที่เพื่อการเก็บขังน้ำขุนชั้น หรือมูลดินทรายนอกเขตเหมืองแร่ที่ 3/2558
2-3	ผลการปฏิบัติตามมาตรการป้องกันและแก้ไขผลกระทบสิ่งแวดล้อม (เพิ่มเติม) สำหรับการขอเปลี่ยนแปลงแผนผังโครงการทำเหมืองประทานบัตรที่ 23452/16362 ของบริษัท เขาบ่อคอนสตรัคชั่น จำกัด
2-4	ผลการปฏิบัติตามมาตรการติดตามตรวจสอบคุณภาพสิ่งแวดล้อมตามที่กำหนดไว้ในรายงานการวิเคราะห์ผลกระทบสิ่งแวดล้อม โครงการเหมืองแร่หินอุตสาหกรรมชนิดหินปูน เพื่ออุตสาหกรรมก่อสร้าง ประทานบัตรที่ 23452/16362 (คปบ.1/2558) และคำขอใบอนุญาตจัดตั้งสถานที่เพื่อการเก็บขังน้ำขุนชั้น หรือมูลดินทรายนอกเขตเหมืองแร่ที่ 3/2558
3.1-1	มาตรการติดตามตรวจสอบผลกระทบสิ่งแวดล้อม โครงการเหมืองแร่หินอุตสาหกรรมชนิดหินปูน เพื่ออุตสาหกรรมก่อสร้าง ประทานบัตรที่ 23452/16362 (คปบ.1/2558) และใบอนุญาตจัดตั้งสถานที่เพื่อการเก็บขังน้ำขุนชั้น หรือมูลดินทรายนอกเขตเหมืองแร่ที่ 3/2558 ของบริษัท เขาบ่อคอนสตรัคชั่น จำกัด
3.2-1	พารามิเตอร์ วิธีการเก็บตัวอย่าง และวิธีการตรวจวิเคราะห์คุณภาพสิ่งแวดล้อม โครงการเหมืองแร่หินอุตสาหกรรมชนิดหินปูน เพื่ออุตสาหกรรมก่อสร้าง ประทานบัตรที่ 23452/16362 (คปบ.1/2558) และใบอนุญาตจัดตั้งสถานที่เพื่อการเก็บขังน้ำขุนชั้น หรือมูลดินทรายนอกเขตเหมืองแร่ที่ 3/2558 ของบริษัท เขาบ่อคอนสตรัคชั่น จำกัด
3.4.1-1	ผลการตรวจวัดปริมาณฝุ่นละอองในบรรยากาศ โครงการเหมืองแร่หินอุตสาหกรรมชนิดหินปูน เพื่ออุตสาหกรรมก่อสร้าง ประทานบัตรที่ 23452/16362 (คปบ.1/2558) และใบอนุญาตจัดตั้งสถานที่เพื่อการเก็บขังน้ำขุนชั้น หรือมูลดินทรายนอกเขตเหมืองแร่ที่ 3/2558 ของบริษัท เขาบ่อคอนสตรัคชั่น จำกัด
3.4.1-2	ผลการตรวจวัดปริมาณฝุ่นละอองในบรรยากาศในช่วงที่ผ่านมา โครงการเหมืองแร่หินอุตสาหกรรมชนิดหินปูน เพื่ออุตสาหกรรมก่อสร้าง ประทานบัตรที่ 23452/16362 (คปบ.1/2558) และใบอนุญาตจัดตั้งสถานที่เพื่อการเก็บขังน้ำขุนชั้น หรือมูลดินทรายนอกเขตเหมืองแร่ที่ 3/2558 ของบริษัท เขาบ่อคอนสตรัคชั่น จำกัด

สารบัญรูป

รูปที่		หน้า
1-1	แสดงตำแหน่งพื้นที่โครงการเหมืองแร่หินอุตสาหกรรมชนิดหินปูน เพื่ออุตสาหกรรมก่อสร้าง ประทานบัตรที่ 23452/16362 ของบริษัท เขاب่อคอนสตรัคชั่น จำกัด	1-3
1-2	เส้นทางคมนาคมเข้าสู่พื้นที่โครงการ	1-5
1-3	แบบแผนการทำเหมือง (Mine Layout)	1-7
3.1-1	สถานีตรวจวัดคุณภาพสิ่งแวดล้อมของโครงการ	3-4
3.4.1-1	กราฟเปรียบเทียบผลการตรวจวัดปริมาณฝุ่นละอองในบรรยากาศในช่วงที่ผ่านมากับปัจจุบัน	3-11
3.4.2-1	กราฟเปรียบเทียบผลการตรวจวัดระดับเสียงทั่วไปในช่วงที่ผ่านมากับปัจจุบัน	3-16
3.4.4-1	เปรียบเทียบผลการตรวจวิเคราะห์คุณภาพน้ำผิวดิน โครงการเหมืองแร่หินอุตสาหกรรมชนิดหินปูน เพื่ออุตสาหกรรมก่อสร้าง ประทานบัตรที่ 23452/16362 (คปบ.1/2558) และใบอนุญาตจัดตั้งสถานที่เพื่อ การเก็บขังน้ำขุนขึ้น หรือมูลดินทรายนอกเขตเหมืองแร่ที่ 3/2558 ของบริษัท เขاب่อคอนสตรัคชั่น จำกัด	3-27
3.4.4-2	เปรียบเทียบผลการตรวจวิเคราะห์คุณภาพน้ำใต้ดิน โครงการเหมืองแร่หินอุตสาหกรรมชนิดหินปูน เพื่อ อุตสาหกรรมก่อสร้าง ประทานบัตรที่ 23452/16362 (คปบ.1/2558) และใบอนุญาตจัดตั้งสถานที่เพื่อการ เก็บขังน้ำขุนขึ้น หรือมูลดินทรายนอกเขตเหมืองแร่ที่ 3/2558 ของบริษัท เขاب่อคอนสตรัคชั่น จำกัด	3-32
4-1	ข้อเสนอแนะเพิ่มเติมของสำนักงานนโยบายและแผนทรัพยากรธรรมชาติและสิ่งแวดล้อม	4-6

สารบัญภาพถ่าย

ภาพถ่ายที่	หน้า
2-1	กล้องรับเรื่องร้องเรียน
2-2	ปลูกต้นไม้เสริม (สนประดิพัทธ์) ภายในเขตประทานบัตร
2-3	สภาพพื้นที่หน้าเหมืองปัจจุบัน
2-4	ปลูกต้นไม้โตเร็วรอบพื้นที่โครงการ
2-5	แนวสนประดิพัทธ์บริเวณด้านทิศเหนือของพื้นที่โครงการ
2-6	ป้ายแสดงแนวเขตพื้นที่โครงการ และเสาคอนกรีตค้ำขาแขวงพร้อมลวดหนามบริเวณขอบบ่อเหมือง
2-7	โรงซ่อมบำรุงภายในพื้นที่โครงการ
2-8	รถบรรทุกฉีดพรมน้ำบริเวณเส้นทางขนส่งแร่และถนนสาธารณะ
2-9	โรงม่หินของโครงการปิดคลุม 3 ด้าน และระบบสเปรย์น้ำบริเวณปลายสายพานลำเลียง
2-10	ป้ายแสดงเวลาระเบิด และไวนั้นแจ้งเตือนก่อนทำการระเบิด
2-11	บ่อดักตะกอนจำนวน 5 บ่อ
2-12	คันทำนบดินและคูระบายน้ำ
2-13	บ่อรองรับน้ำของโครงการ (Sump)
2-14	ป้ายเตือนให้ระวังรถบรรทุกเข้า-ออกพื้นที่โครงการ
2-15	ป้ายกรุณาปิดคลุมผ้าใบ และรถบรรทุกปิดคลุมผ้าใบก่อนออกจากพื้นที่โครงการ
2-16	ป้ายจำกัดความเร็ว 20 กิโลเมตรต่อชั่วโมง และป้ายเตือนกรุณาขับรถช้าๆ
2-17	แสดงชื่อโครงการและหมายเลขโทรศัพท์ติดไว้ที่รถ
2-18	ป้ายเตือนห้ามตัดไม้ทำลายป่าและห้ามล่าสัตว์
2-19	ป้ายนโยบายสิ่งแวดล้อมและป้ายข้อบังคับกฎระเบียบบริษัท
2-20	พนักงานสวมใส่อุปกรณ์ป้องกันอันตรายส่วนบุคคลในการปฏิบัติงาน
2-21	ชุดปฐมพยาบาลเบื้องต้น
2-22	จัดเตรียมถังขยะอย่างเพียงพอ
2-23	ป้ายปลอดภัยไว้ก่อน (Safety Frist)
2-24	เครื่องบดย่อยเคลื่อนที่ (mobile crusher) ภายในโครงการ
2-25	ป้ายสถิติความปลอดภัย
2-26	สภาพเส้นทางขนส่งแร่
3.4.1-1	การตรวจวัดคุณภาพอากาศในบรรยากาศระหว่างวันที่ 22-25 เมษายน 2568
3.4.2-1	การตรวจวัดระดับเสียงโดยทั่วไประหว่างวันที่ 22-25 เมษายน 2568
3.4.3-1	การตรวจวัดระดับแรงสั่นสะเทือน วันที่ 24 เมษายน 2568
3.4.4-1	การเก็บตัวอย่างน้ำผิวดินและน้ำใต้ดิน วันที่ 23 เมษายน 2568
3.4.6-1	สภาพเส้นทางขนส่งแร่ และป้ายสัญญาณจราจรของโครงการ

สารบัญภาพถ่าย

ภาพถ่ายที่		หน้า
4-1	บ่อดักตะกอนของโครงการจำนวน 5 บ่อ	4-1
4-2	บริเวณเครื่องโม่บด ย่อยหินเคลื่อนที่ (Mobile Crusher)	4-3
4-3	ป้ายนโยบายด้านความปลอดภัยและนโยบายด้านสิ่งแวดล้อม	4-3

บทที่ 1

บทนำ

1.1 ความเป็นมาของการจัดทำรายงาน

บริษัท เขาบ่อคอนสตรัคชั่น จำกัด ได้ยื่นเรื่องเพื่อขออนุญาตในการดำเนินการทำเหมืองโครงการทำเหมืองชนิดแร่หินอุตสาหกรรมชนิดหินปูน เพื่ออุตสาหกรรมก่อสร้าง คำขอประทานบัตรที่ 1/2558 (ประทานบัตรที่ 23452/16362) และคำขอใบอนุญาตจัดตั้งสถานที่เพื่อการเก็บขังน้ำชุมชนและมูลดินทรายนอกเขตเหมืองแร่ที่ 3/2558 ตั้งอยู่ที่ ตำบลบางเตย อำเภอเมืองพังงา จังหวัดพังงา ซึ่งเป็นโครงการที่เข้าข่ายต้องจัดทำรายงานการประเมินผลกระทบสิ่งแวดล้อม เสนอต่อสำนักงานนโยบายและแผนทรัพยากรธรรมชาติและสิ่งแวดล้อม เพื่อดำเนินการตามขั้นตอนการพิจารณารายงานโดยสำนักงานนโยบายและแผนทรัพยากรธรรมชาติและสิ่งแวดล้อมได้เสนอรายงานฯ ให้คณะกรรมการผู้ชำนาญการพิจารณารายงานการวิเคราะห์ผลกระทบสิ่งแวดล้อมด้านเหมืองแร่ ได้รับความเห็นชอบในการประชุมครั้งที่ 7/2560 เมื่อวันที่ 21 กุมภาพันธ์ 2560 โดยคณะกรรมการผู้ชำนาญการฯ มีมติเห็นชอบรายงานการประเมินผลกระทบสิ่งแวดล้อมโครงการ และกำหนดให้โครงการปฏิบัติตามมาตรการป้องกันและแก้ไขผลกระทบสิ่งแวดล้อม และมาตรการติดตามตรวจสอบคุณภาพสิ่งแวดล้อม ตามหนังสือที่ ทส 1009.2/2727 ลงวันที่ 7 มีนาคม 2560 ดังเอกสารแนบ 1

ทางโครงการได้รับอนุญาตเป็นประทานบัตรที่ 23452/16362 นับตั้งแต่วันที่ 14 มิถุนายน 2562 ถึงวันที่ 13 มิถุนายน 2584 รวมอายุประทานบัตร 22 ปี ดังเอกสารแนบ 2 โดยโครงการดังกล่าวเป็นการขอประทานบัตรทับพื้นที่ประทานบัตรที่ 23432/15513 ของบริษัท เขาบ่อคอนสตรัคชั่น จำกัด เดิมทั้งแปลงพร้อมกันนี้ได้มีการขยายพื้นที่เพิ่มเติมจากเดิมเป็น 174-2-31 ไร่ ต่อมาบริษัทฯ ได้มีการขออนุญาตเปลี่ยนแปลงแผนผังโครงการทำเหมืองบางส่วน ตามหนังสือที่ อก 0506/ป (1) 197 ลงวันที่ 10 กันยายน 2562 โดยเป็นการเพิ่มเครื่องจักรแบบเคลื่อนที่ได้ (Mobile Machine) มาใช้ในการบด ย่อย และคัดขนาดหินปูนส่วนหนึ่งภายในเขตประทานบัตร จำนวน 3 ชุด ซึ่งกรมอุตสาหกรรมพื้นฐานและการเหมืองแร่ได้พิจารณาแล้ว เห็นควรอนุญาตให้มีการเปลี่ยนแปลงตามที่ขอได้ พร้อมทั้งได้กำหนดมาตรการเพิ่มเติมเพื่อให้โครงการนำไปปฏิบัติตามอย่างเคร่งครัด รายละเอียดแสดงดังเอกสารแนบ 3

ดังนั้น บริษัท เขาบ่อคอนสตรัคชั่น จำกัด จึงได้มอบหมายให้ ห้างหุ้นส่วนจำกัด บลู คอนซัลแตนท์ ดำเนินการจัดทำรายงานผลการปฏิบัติตามมาตรการป้องกันและแก้ไขผลกระทบสิ่งแวดล้อม และมาตรการติดตามตรวจสอบคุณภาพสิ่งแวดล้อมตามเงื่อนไขที่เห็นชอบรายงานฯ เพื่อเสนอต่อสำนักงานนโยบายและแผนทรัพยากรธรรมชาติและสิ่งแวดล้อม และกรมอุตสาหกรรมพื้นฐานและการเหมืองแร่ รวมทั้งหน่วยงานที่เกี่ยวข้อง

1.2 รายละเอียดของโครงการโดยสังเขป

- 1) ชื่อโครงการ โครงการทำเหมืองชนิดแร่หินอุตสาหกรรมชนิดหินปูน เพื่ออุตสาหกรรมก่อสร้าง ประทานบัตรที่ 23452/16362 และใบอนุญาตจัดตั้งสถานที่เพื่อการเก็บขังน้ำขุ่นข้นและมูลดินทรายนอกเขตเหมืองแร่ที่ 3/2558
- 2) สถานที่ตั้ง ตำบลบางเตย อำเภอเมืองพังงา จังหวัดพังงา (ดังรูป ที่ 1-1)
- 3) ขนาดพื้นที่โครงการ มีพื้นที่ทั้งหมด 223-3-65 ไร่
 - ประทานบัตร 23452/16362 มีพื้นที่ 174-2-31 ไร่
 - ใบอนุญาตจัดตั้งสถานที่เพื่อการเก็บขังน้ำขุ่นข้นและมูลดินทรายนอกเขตเหมืองแร่ที่ 3/2558 มีพื้นที่ 49-1-34 ไร่
- 4) ชื่อเจ้าของโครงการ บริษัท เขาบ่อคอนสตรัคชั่น จำกัด
- 5) สถานที่ติดต่อ เลขที่ 8/2 หมู่ที่ 1 ตำบลบางเตย อำเภอเมืองพังงา จังหวัดพังงา 82000
- 6) อายุประทานบัตร 22 ปี เริ่มตั้งแต่ 14 มิถุนายน 2562 ถึงวันที่ 13 มิถุนายน 2584

1.3 รายละเอียดของโครงการ

1.3.1 ตำแหน่งที่ตั้ง

พื้นที่ประทานบัตรที่ 23452/16362 (คำขอประทานบัตร 1/2558) และใบอนุญาตจัดตั้งสถานที่เพื่อการเก็บขังน้ำขุ่นข้นและมูลดินทรายนอกเขตเหมืองแร่ที่ 3/2558 ของบริษัท เขาบ่อคอนสตรัคชั่น จำกัด ตั้งอยู่ที่ หมู่ที่ 1 ตำบลบางเตย อำเภอเมืองพังงา จังหวัดพังงา ปรากฏในแผนที่ภูมิประเทศของกรมแผนที่ทหาร มาตราส่วน 1:50,000 ของกรมแผนที่ทหาร ลำดับชุด L 7018 ระวัง 4725 IV (จังหวัดพังงา) อยู่ระหว่างเส้นกริดตั้งที่ 450000-452000 ตะวันออก และเส้นกริดนอนที่ 936000-938000 เหนือ มีพื้นที่ 174-2-31 ไร่ แสดงดังรูป ที่ 1-1 โดยประทานบัตรที่ 23452/16362 ขอทับพื้นที่ประทานบัตรที่ 23432/15512 เต็มทั้งแปลง ซึ่งเป็นผู้ประกอบการรายเดียวกัน จัดอยู่ในชั้นคุณภาพพื้นที่ลุ่มน้ำชั้นที่ 3 และ 4 และอยู่ในเขตพื้นที่ป่าเศรษฐกิจ (Zone E) พื้นที่โครงการทั้งหมดประกอบด้วยพื้นที่ป่าไม้ “ป่าสงวนแห่งชาติป่าเขาทอยและป่านางหงส์ ตามกฎกระทรวงฉบับที่ 923 (พ.ศ.2524)” จำแนกออกเป็นพื้นที่ประกาศแหล่งหิน 2 แหล่ง ได้แก่ พื้นที่แหล่งหินอุตสาหกรรม ตามประกาศกระทรวงอุตสาหกรรม ชื่อแหล่งหิน “เขาบ่อ” ซึ่งอดีตเป็นประทานบัตรที่ 23452/15512 ของโครงการเอง และพื้นที่แหล่งหินตามประกาศกรมอุตสาหกรรมพื้นฐานและการเหมืองแร่ เรื่องกำหนดพื้นที่แหล่งหินอุตสาหกรรม ฉบับที่ 1 ประกาศ ณ วันที่ 12 พฤษภาคม 2558 ชื่อแหล่งหิน “เขาไม่มีชื่อ” พื้นที่ดินที่มีหนังสือสำคัญแสดงเอกสารสิทธิ์ จำนวน 2 แปลง ได้แก่ โฉนดที่ดินเลขที่ 5090 เลขที่ 7 เนื้อที่ 11-2-83 ไร่ และโฉนดที่ดินเลขที่ 5989 เลขที่ 14 พื้นที่ประมาณ 4-0-88 ไร่ รวมพื้นที่ส่วนที่เป็นเอกสารสิทธิ์ 15-3-71 ไร่ พื้นที่ใบอนุญาตจัดตั้งสถานที่เพื่อการเก็บขังน้ำขุ่นข้นหรือมูลดินทรายนอกเขตเหมืองแร่ที่ 3/2558 ซึ่งเป็นที่ดินมีสิทธิครอบครอง (สค.1) และโฉนดที่ดิน พื้นที่รวมประมาณ 49-1-34 ไร่ รวมพื้นที่โครงการทั้งหมด 223-3-65 ไร่

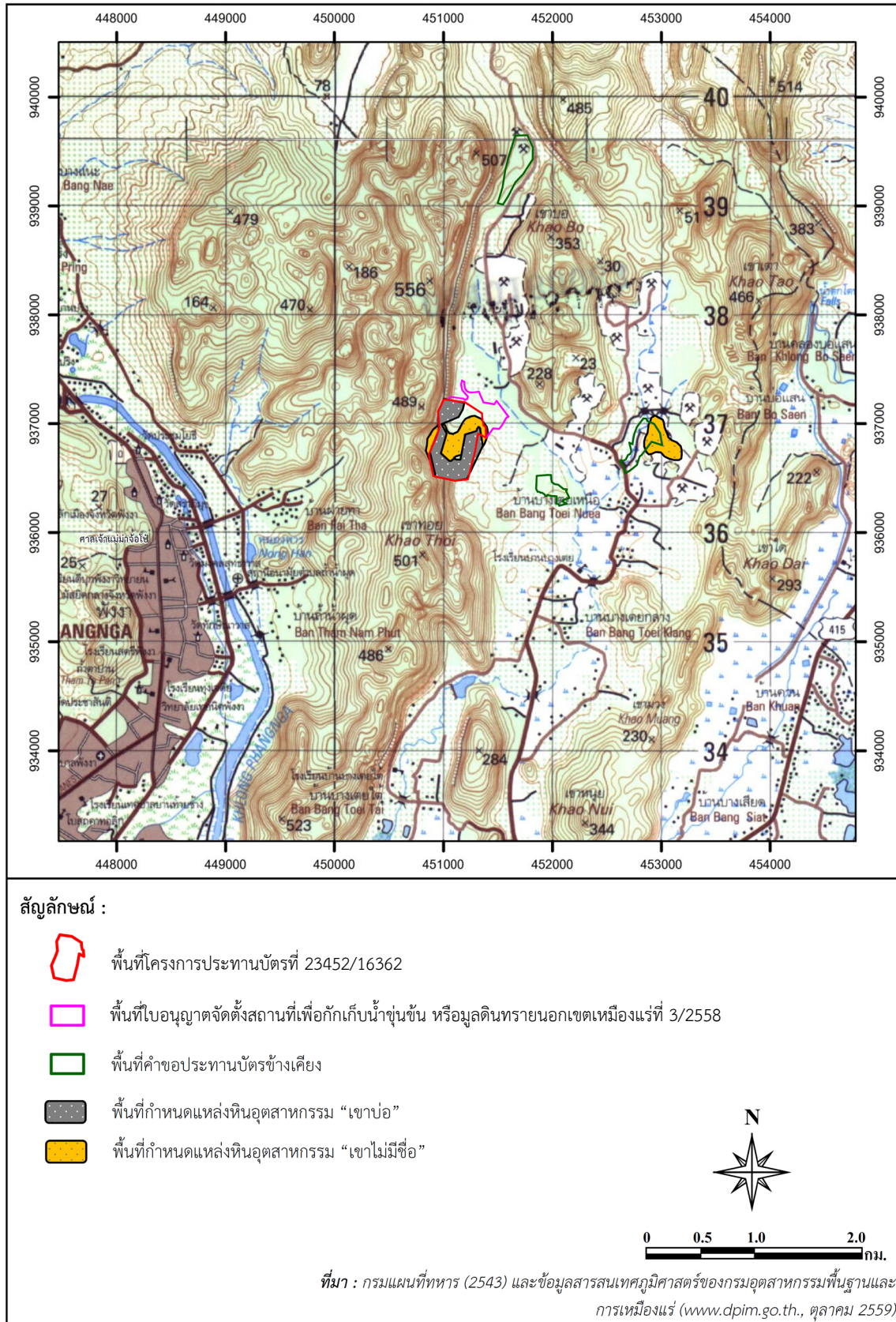

รูปที่ 1-1 แสดงตำแหน่งพื้นที่โครงการประทานบัตรที่ 23452/16362

1.3.2 ลักษณะภูมิประเทศบริเวณพื้นที่โครงการ

พื้นที่โครงการทางด้านทิศตะวันตกมีลักษณะเป็นที่ลาดเชิงเขาที่ต่อเนื่องมาจากเทือกเขาทอยทางด้านทิศตะวันตก ลงไปสู่พื้นที่โครงการ มีความสูงประมาณ 40-100 เมตรจากระดับน้ำทะเลปานกลางทางด้านทิศตะวันออกเป็นที่ลาดเนินเขาระหว่างพื้นที่ประทานบัตรกับพื้นที่เกษตรกรรมที่อยู่ข้างเคียง ส่วนทางด้านทิศเหนือและทิศใต้เป็นที่ราบ โดยมีความสูงประมาณ 40 เมตรจากระดับน้ำทะเลปานกลาง บริเวณตอนกลางของพื้นที่โครงการ มีพื้นที่ผ่านการทำเหมืองลึกลงไปเป็นบ่อเหมืองในลักษณะชั้นบันได นอกจากนั้นยังมีพื้นที่ใบอนุญาตจัดตั้งสถานที่เพื่อการเก็บขังน้ำขุ่นข้นและมูลดินทรายนอกเขตเหมืองแร่ที่ 3/2558 ทางด้านทิศเหนือเพื่อใช้ประโยชน์เป็นพื้นที่ตั้งเครื่องจักรในการบด ย่อย หินปูนเคลื่อนที่ (Mobile Crusher) พื้นที่ลานกองแร่

1.3.3 การคมนาคมเข้าสู่พื้นที่โครงการ

การเดินทางเข้าสู่พื้นที่โครงการสามารถเดินทางได้สะดวก โดยทางรถยนต์จากจังหวัดพังงา ไปตามทางหลวงหมายเลข 415 (พังงา – บางเตย - ทับปุด) ระยะทางประมาณ 8 กม. แล้วแยกซ้ายไปตามเส้นทางรพช. สายเขาเต่า - บางเตยเหนือ ระยะทางประมาณ 8 กม. ถึงเขตพื้นที่โครงการ แสดงดังรูปที่ 1-2

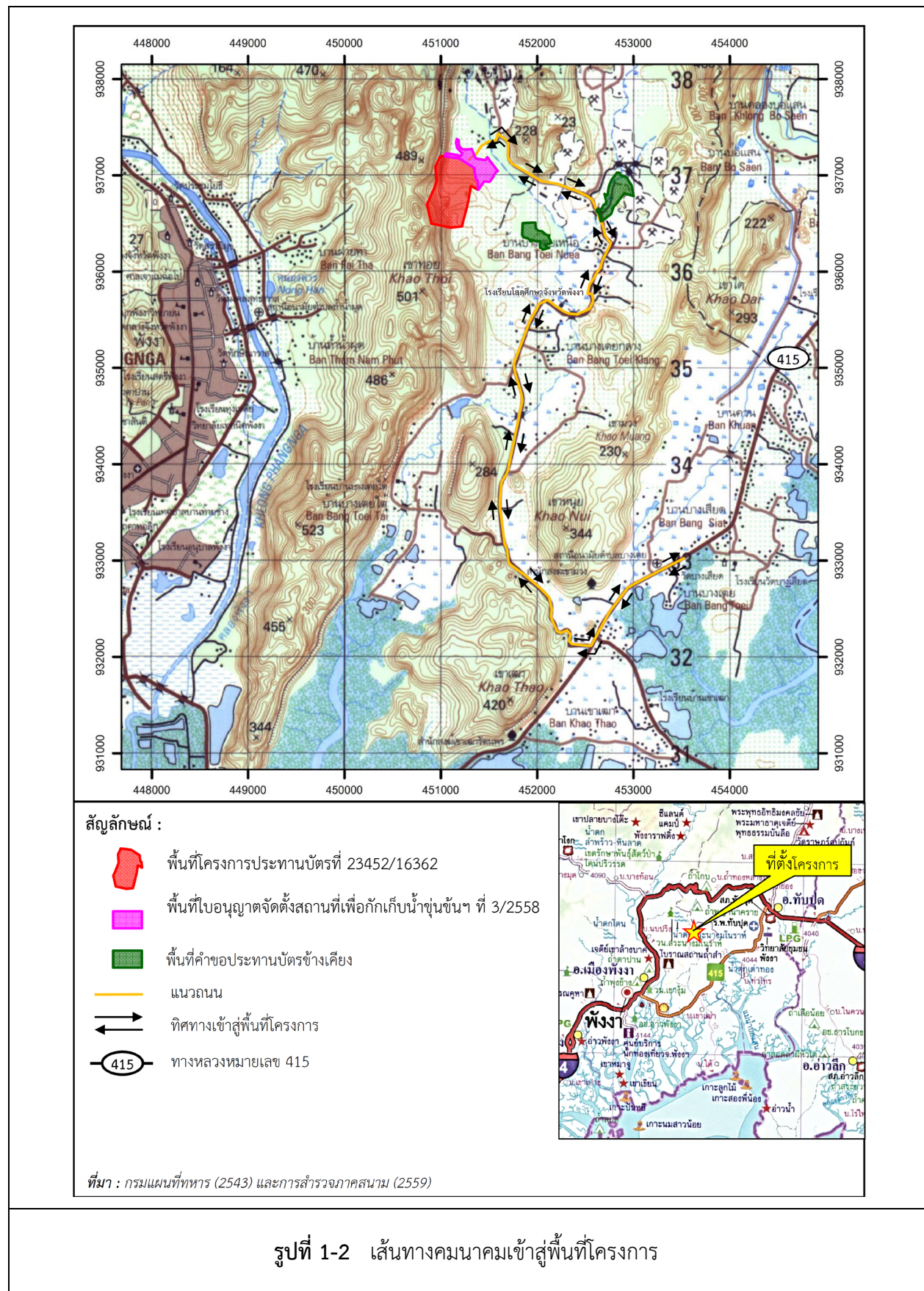

1.3.4 การทำเหมืองแร่ของโครงการ

1) การทำเหมือง (Mine Operation)

ตามแผนงานโครงการทำเหมืองนี้วางแผนเริ่มต้นการทำเหมืองจากบริเวณตำแหน่ง ท1 บริเวณยอดเขาของพื้นที่โครงการทางด้านทิศตะวันตก และบริเวณตำแหน่ง ท2 บริเวณยอดเขาทางด้านทิศตะวันออกไปพร้อมๆกัน (แสดงดังรูปที่ 1-3) ในการทำเหมืองทั้ง 2 บริเวณดังกล่าวจะขยายหน้าเหมืองไปตามทิศทางเครื่องหมายลูกศรชี้ และลดระดับหน้าเหมืองลงไปในระดับลึกเป็นชั้นๆ จนถึงพื้นที่ราบประมาณ 40 เมตรจากระดับน้ำทะเลปานกลาง จากนั้นจะทำเหมืองลึกลงไปจากระดับพื้นเดิมในลักษณะของบ่อเหมือง ตั้งแต่ระดับความสูงประมาณ 40 เมตรจากระดับน้ำทะเลปานกลาง ลงไปที่ระดับความสูงประมาณ 10 เมตร จากระดับน้ำทะเลปานกลาง ในการทำเหมืองจะใช้รถ Back Hoe ช่วยปรับพื้นที่หน้างาน และจะทำการเจาะระเบิดผลิตรวดด้วยเครื่องเจาะ Hydraulic Crawler Drill หรือ Air Track หาแร่ที่ได้จากการระเบิดมีขนาดใหญ่เกินไป จะใช้ Hydraulic Breaker เจาะกระแทกเพื่อลดขนาดอีกครั้ง ก่อนใช้รถ Back Hoe ตักขึ้นรถบรรทุกส่งไปโม่บด ยังโรงโม่หินที่อยู่นอกเขตพื้นที่โครงการต่อไป

การทำเหมืองในช่วงแรกเนื่องจากพื้นที่หน้าเหมืองอยู่บนเนินเขา การพัฒนาเส้นทางขึ้นสู่พื้นที่หน้าเหมืองจำเป็นต้องมีการทิ้ง Chute เนื่องจากยังไม่สามารถพัฒนาเส้นทางขึ้นไปปรับหินที่หน้างานได้ โดยการดำเนินงานจะใช้รถ Back Hoe หรือ Bulldozer ไถดินปรับสภาพพื้นที่ขึ้นสู่ยอดเขา หินที่ได้จากการพัฒนาพื้นที่จะทิ้ง Chute ลงมาด้านล่างและใช้รถ Back Hoe ตักขึ้นรถบรรทุกเพื่อนำไปทำการบดย่อย ยังโรงโม่หินต่อไปโดยจะทำการทิ้ง Chute ในช่วงระยะเวลาการทำเหมืองช่วงต้นเท่านั้น ซึ่งเมื่อสามารถพัฒนาเส้นทางขนส่งนำรถบรรทุกขึ้นไปปรับหินที่หน้าเหมืองได้แล้วจะไม่มี Chute สำหรับในกรณีที่พบชั้นดินปะปนมากับแร่จะใช้เครื่องคัดแยกดินแบบเคลื่อนที่ได้ (mobile scalping screen) เพื่อคัดแยกดินออกจากแร่ด้วยตะแกรงให้ได้แร่สะอาด ก่อนนำไปทำการบดย่อยต่อไป และเพื่อให้สามารถลดผลกระทบออกสู่ภายนอกเขตพื้นที่โครงการโดยเฉพาะพื้นที่เกษตรกรรมทางด้านทิศตะวันออกและทิศใต้ จึงออกแบบหน้าเหมืองหรือหน้างานให้หันหน้าแร่เปิดเข้าด้านในในพื้นที่โครงการ และจะรักษาน้ำเหมืองที่อยู่ระหว่างการทำเหมืองผลิตรวดให้เป็นชั้นบันไดมีความสูงไม่เกิน 10 เมตร (Benching Method) ความกว้างของชั้นบันไดกว้างไม่น้อยกว่า 7 เมตร หน้า Benchเอียงประมาณ 75-80 องศา ส่วนหน้างานผลิตรวดจะออกแบบหน้างานระเบิดแต่ละครั้งให้มีความสูง ไม่เกิน 5 เมตร บางครั้งจะออกแบบหน้าเหมืองให้มีมากกว่า 1 หน้าเหมือง เพื่อความยืดหยุ่นและความคล่องตัวในการปฏิบัติงาน อย่างไรก็ตามจะควบคุมความลาดชันของหน้าเหมืองรวมสุดท้าย (Overall Slope) ให้ไม่เกิน 45 องศา โดยมีแผนการผลิตหินปูนประมาณ 700,000 เมตริกตัน/ปี ระยะเวลาการทำเหมือง 20 ปี ระยะเวลาเตรียมพื้นที่ และพื้นที่ปลูก 2 ปี จึงมีอายุประทานบัตรรวม 22 ปี

นอกจากนั้นโครงการยังได้ขอเปลี่ยนแปลงผังโครงการทำเหมืองบางส่วน โดยเพิ่มเติมเครื่องจักรแบบเคลื่อนที่ได้ (mobile machine) มาใช้ในการบด ย่อย และคัดขนาดหินปูนส่วนหนึ่งภายในเขตประทานบัตร (รูปที่ 1-3) ซึ่งเครื่องจักรประกอบด้วย อุปกรณ์บด ย่อย และคัดขนาดแร่แบบเคลื่อนที่ได้ (mobile crusher) จำนวน 3 ชุด ทำงานต่อเนื่องสัมพันธ์กัน สำหรับหินปูนที่ได้จากการทำเหมืองอีกส่วนจะนำไปทำการบด ย่อย ยังโรงโม่หินที่อยู่นอกเขตพื้นที่โครงการต่อไป

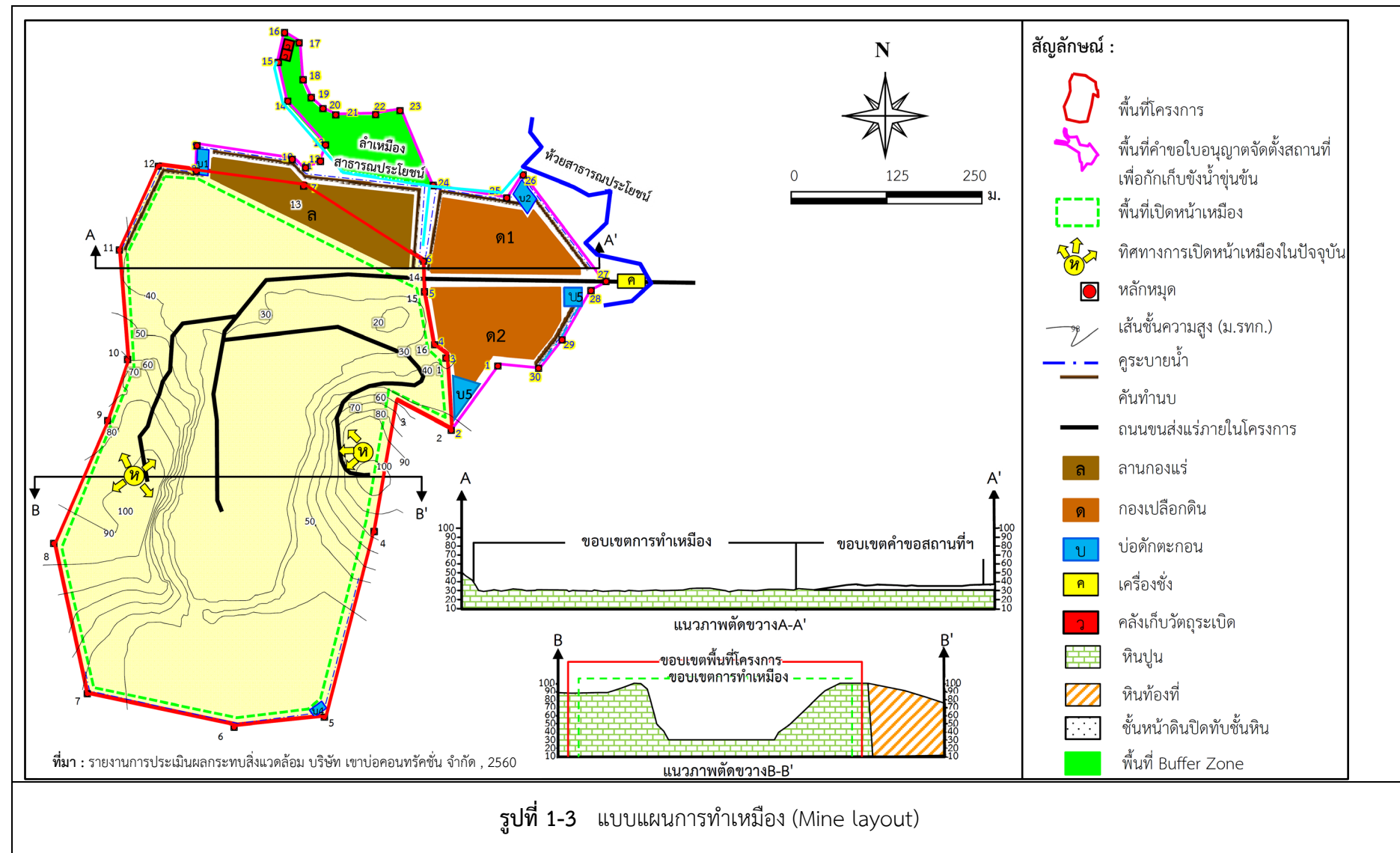

2) การใช้วัตถุระเบิด

ในการทำเหมืองจะมีการใช้เครื่องเจาะ Air Track เพื่อความเหมาะสมในพื้นที่ทำงานเจาะระเบิดเพื่อการผลิตแร่ใช้ดอกเจาะขนาดเส้นผ่าศูนย์กลาง 3 นิ้ว การวางลักษณะรูเจาะจะเจาะเอียงในแนวดิ่งโดยมีความเอียงของรูเจาะประมาณ 80°-90° เพื่อควบคุมทิศทางและความแรงของหินปลิว วัตถุระเบิดที่ใช้เป็นแบบแอมโมเนียมไนเตรดผสมกับน้ำมันดีเซล (AN-FO) ในอัตราส่วน 94:6 ใช้วัตถุระเบิดแรงสูง (High Explosive) ประเภท Dynamite หรือ Slurry Explosive ทำหน้าที่กระตุ้นการระเบิด (Primer) ใช้ประมาณ 80% ของวัตถุระเบิดทั้งหมด AN-FO และมีแก๊สไฟฟ้าแบบถ่วงเวลา (Electric Delay Detonator) เป็นตัวจุดระเบิด รูปแบบการระเบิดจะมีแถวรูเจาะแบบสลับฟันปลา (Staggered Pattern) รายละเอียดการออกแบบรูเจาะระเบิดดังนี้

- | | |
|---|--------------------------------|
| 1. ความสูงหน้าเหมือง 5 เมตร | 2. ความลึกรูเจาะ 5.7 เมตร |
| 3. ระยะ Burden 2.2 เมตร | 4. ระยะ Spacing 2.6 เมตร |
| 5. ระยะอัดปัดรู 2.2 เมตร | 6. ระยะ Column Charge 3.5 เมตร |
| 7. ปริมาณการใช้วัตถุระเบิด 12 กิโลกรัม/รูเจาะ | |

ทั้งนี้การระเบิดในบางครั้งอาจไม่สามารถทำตามการออกแบบการเจาะระเบิดที่กำหนดได้เนื่องจากปัญหาบางประการ เช่น รูเจาะระเบิดผ่านโพรง เป็นต้น ซึ่งจำเป็นที่จะต้องปรับเปลี่ยนการออกแบบการเจาะระเบิดตามความเหมาะสมเพื่อให้การทำงานมีประสิทธิภาพ และความปลอดภัยมากที่สุด การระเบิดจะดำเนินการในช่วงเวลา 17.00-18.00 น. ซึ่งก่อนและหลังการระเบิดจะจัดให้มีสัญญาณที่สามารถเห็นและได้ยินชัดเจนในรัศมีอย่างน้อย 500 เมตร ส่วนสถานที่เก็บวัตถุระเบิดจะปฏิบัติตามเงื่อนไขของการใช้ และการเก็บวัตถุระเบิดตามกฎหมายกระทรวง ฉบับที่ 9 (พ.ศ. 2513) ออกตามความในพระราชบัญญัติแร่ พ.ศ. 2510 ข้อ 4 หมวด 6 เรื่องข้อกำหนดเกี่ยวกับวัตถุระเบิดอย่างเคร่งครัดทุกประการ

3) การจัดการเปลือกดินและเศษหิน

เนื่องจากพื้นที่โครงการบางส่วนได้มีการเปิดเปลือกดินและเศษหินออกไปแล้วในช่วงที่มีการทำเหมืองซึ่งเปลือกดินส่วนมากถูกผสมไม่เป็นหินคลุกใช้ในการก่อสร้างได้ โดยมีเปลือกดินและเศษหินบางส่วนนำมาใช้ในการซ่อมแซมและปรับสภาพเส้นทางลำเลียงขนส่ง อย่างไรก็ตามการทำเหมืองในช่วงต่อไปจากนี้จำเป็นต้องเปิดเปลือกดินเพื่อไม่ให้เป็นอุปสรรคในการทำเหมือง ซึ่งได้ทำการประเมินปริมาณเปลือกดินที่ต้องเปิดออกในช่วงการทำเหมืองที่ต่ำกว่าระดับพื้น (ช่วงระดับ 35-30 เมตร จากระดับน้ำทะเลปานกลาง) ประมาณ 50,822 ลูกบาศก์เมตร (แน่น) หรือคิดเป็นประมาณ 63,500 ลูกบาศก์เมตร (หลวม) [Swell factor: Earth Dry เท่ากับ 1.25] ในการจัดการเปลือกดินจะใช้รถ Back Hoe ขุดและตักเศษหินใส่รถบรรทุกทุกเที่ยวเปลือกดินจะถูกลำเลียงไปเก็บกองไว้บริเวณอักษร ด1 และ ด2 ซึ่งมีพื้นที่ประมาณ 9 และ 9.5 ไร่ ตามลำดับ ในการเก็บกองเปลือกดินบริเวณอักษร ด1 และ ด2 จะเก็บกองไว้บริเวณพื้นที่ราบ สูงประมาณ 3 เมตร ซึ่งสามารถเก็บกองเปลือกดินและเศษหินจากการทำเหมืองตามโครงการนี้ได้ประมาณ 74,355 ลูกบาศก์เมตรเพียงพอกับปริมาณเปลือกดินที่ต้องเปิดออกตามแผนงาน นอกจากนี้จะมีเปลือกดินบางส่วน ทางโครงการจะลำเลียงไปถมในพื้นที่เว้นว่างที่ไม่มีการทำเหมือง เพื่อปลูกต้นไม้ จัดทำแนวคันดินเป็นแนวป้องกันผลกระทบสิ่งแวดล้อมทางธรรมชาติและหากพบว่ามีเปลือกดินที่เหลืออีกจะขออนุญาตขนออกนอกเขตพื้นที่โครงการโดยจะดำเนินการขออนุญาตกับทางราชการให้ถูกต้องโดยเคร่งครัด

4) การแต่งแร่

หินปูนที่ได้จากประทานบัตรแปลงนี้จะนำไปทำการบด ย่อย คัดขนาด ที่โรงโม่หินทะเลเบียนโรงงาน เลขที่ ธ.3-3(1)-1/39 พง. ซึ่งเป็นของบริษัทฯ เอง ตั้งอยู่นอกเขตพื้นที่โครงการ ในกรณีที่พบชั้นดินปะปนมากับแร่ จะใช้เครื่องคัดแยกดินแบบเคลื่อนที่ได้ (Mobile scalping screen) ซึ่งประกอบด้วยอุปกรณ์บด แร่ ตะแกรงคัด ขนาดแร่ และอุปกรณ์ลำเลียงแร่ ซึ่งติดตั้งอยู่ในเครื่องจักรอุปกรณ์ชุดเดียวกันนำมาใช้ในการแต่งแร่ให้มีความ สะอาด โดยการคัดแยกดินออกจากแร่ให้ได้แร่สะอาด ก่อนนำไปเข้าสู่กระบวนการโม่ บดและย่อย ซึ่งหินที่ผ่านการ บดย่อยแล้วโดยก่อนที่จะขนออกนอกเขตพื้นที่ฯ ทางบริษัทฯ จะดำเนินการขออนุญาตตามระเบียบและขั้นตอน ของทางราชการโดยเคร่งครัดนอกจากนี้ยังได้มีการเพิ่มเติมเครื่องจักรแบบเคลื่อนที่ได้ (mobile machine) มาใช้ ในการบด ย่อย และคัดขนาดหินปูนส่วนหนึ่งภายในเขตประทานบัตรซึ่งเครื่องจักรประกอบด้วย อุปกรณ์บด ย่อย และคัดขนาดแร่แบบเคลื่อนที่ได้ (mobile crusher) จำนวน 3 ชุด ทำงานต่อเนื่องสัมพันธ์กัน สำหรับหินปูนที่ได้ จากการทำเหมืองอีกส่วนจะนำไปทำการบด ย่อย ยังโรงโม่หินที่อยู่นอกเขตพื้นที่โครงการต่อไป

5) การทำเหมืองใกล้ทางหลวง ทางสาธารณะหรือทางน้ำสาธารณะ

พื้นที่ประทานบัตรแปลงนี้ไม่มีทางน้ำหรือทางสาธารณะอยู่ในเขตพื้นที่โครงการ แต่อยู่ใกล้ทางน้ำ สาธารณะทางด้านทิศตะวันออกเฉียงเหนือ ซึ่งมีลำเหมืองสาธารณะประโยชน์อยู่ในพื้นที่คำขอใบอนุญาตจัดตั้ง สถานที่เพื่อการเก็บขังน้ำขุนขึ้นหรือมูลดินทรายนอกเขตเหมืองแร่ที่ 3/2558 โดยตามแผนงานนี้ได้เว้นพื้นที่ตลอด บริเวณทางทิศเหนือไม่ทำเหมืองตั้งแต่แนวทอหลักหมายเลขเหมืองแร่ที่ 13 ถึง 16 เป็นพื้นที่กันชน(Buffer Zone) เพื่อป้องกันผลกระทบต่อพื้นที่ข้างเคียงนอกจากนี้พื้นที่โครงการมีแนวเทือกเขา “เขาทอย”อยู่ติดพื้นที่โครงการ ทางด้านทิศตะวันตก เป็นแนว Buffer Zone ในการป้องกันผลกระทบทางด้านทัศนียภาพและในการทำเหมืองจะ ออกแบบให้มีการเปิดหน้าเหมืองเข้าด้านในพื้นที่โครงการ เพื่อลดผลกระทบต่อสิ่งแวดล้อมภายนอก

6) การใช้น้ำในการทำเหมือง

ในการทำเหมืองโดยวิธีเหมืองหาคตามโครงการทำเหมืองนี้ จะไม่มีการใช้น้ำในการทำเหมืองผลิตแร่ แต่จะใช้น้ำในการลดการฟุ้งกระจายของฝุ่นละอองที่เกิดจากกิจกรรมการทำเหมือง โดยการใช้รถบรรทุกน้ำฉีดพรม น้ำ ตามบริเวณต่างๆ ในพื้นที่โครงการ เช่น เส้นทางขนส่ง หน้าเหมือง จะใช้น้ำในส่วนนี้ประมาณ 30-40 ลูกบาศก์ เมตรต่อวัน และน้ำที่ใช้ในการลดการฟุ้งกระจายของฝุ่นละอองดังกล่าว จะไหลซึมลงสู่ใต้ผิวดินตามธรรมชาติ จึงไม่ ต้องมีระบบระบายน้ำแต่อย่างใด

7) เครื่องจักรและอุปกรณ์ที่ใช้ในการทำเหมือง

1. รถชุด Back Hoe ขนาดแรงม้าประมาณ 200 Hp	4	คัน
2. เครื่องเจาะระเบิด Hydraulic Crawler Drill หรือ Air track พร้อม Air Compressor ขนาด / รูเจาะ 3.0 นิ้ว	2	ชุด
3. เครื่องเจาะกระแทก (Hydraulic Breaker) 1 ชุด		
4. รถบรรทุก 10 ล้อ (Dump Truck) ขนาดบรรทุก ประมาณ 15 ตัน	8	คัน
5. รถดักล้อยาง ขนาดแรงม้าไม่เกิน 375 Hp.	1	คัน

6. เครื่องคัดแยกดินแบบเคลื่อนที่ได้ (mobile scalping screen)	1	ชุด
7. อุปกรณ์บด ย่อย และคัดขนาดแร่แบบเคลื่อนที่ได้ (mobile crusher)	3	ชุด
8. รถบรรทุกน้ำ	1	คัน
9. คนงาน	20	คน

หมายเหตุ: เครื่องจักรอุปกรณ์ที่ใช้ในการทำเหมือง มีการเปลี่ยนแปลงไปตามความเหมาะสม
ของกำลังการผลิตและสภาพหน้าเหมือง

1.3.5 มาตรการรักษาความปลอดภัยในการทำเหมือง และการส่งเสริมสวัสดิภาพคนงาน

โครงการจะปฏิบัติและจัดให้มีสิ่งต่างๆ ดังต่อไปนี้

- จัดให้มีปัจจัยในการปฐมพยาบาล เมื่อประสบอันตราย หรือเจ็บป่วยโดยไม่คิดมูลค่า และมีรถสำหรับนำคนเจ็บส่งโรงพยาบาล
- จัดให้มีน้ำดื่ม น้ำใช้ ที่พักอาศัย และส้วมที่ถูกต้องสุขลักษณะ
- จัดให้มีอุปกรณ์ป้องกันภัยส่วนบุคคลที่เหมาะสมสำหรับคนงาน เช่น หมวกกันน็อก รองเท้าป้องกันภัย หน้ากากป้องกันฝุ่น เป็นต้น
- จัดให้มีการปิดกั้น หรือป้องกันอันตรายจากบริเวณต่างๆ เช่น บริเวณใกล้บ่อเหมือง บริเวณเครื่องจักรทำงาน เป็นต้น
- จัดให้มีผู้ควบคุมการดำเนินงานเป็นประจำ เพื่อความปลอดภัยและป้องกันอุบัติเหตุสำหรับการทำเหมือง และมีบันทึกผลการตรวจไว้เป็นหลักฐาน เพื่อแสดงแก่พนักงานเจ้าหน้าที่

1.4 แผนการตรวจสอบมาตรการป้องกันแก้ไขและลดผลกระทบสิ่งแวดล้อม

ทางโครงการได้มอบหมายให้ ห้างหุ้นส่วนจำกัด บลู คอนซัลแตนท์ เป็นผู้ตรวจสอบและรวบรวมข้อมูลผลการปฏิบัติตามมาตรการป้องกันและแก้ไขผลกระทบสิ่งแวดล้อม ที่เป็นเงื่อนไขในรายงานการวิเคราะห์ผลกระทบสิ่งแวดล้อมที่ได้รับการเห็นชอบแล้ว รวมถึงมาตรการเพิ่มเติมสำหรับการขอเปลี่ยนแปลงแผนผังโครงการทำเหมือง ประทานบัตรที่ 23452/16362 เพื่อนำเสนอต่อสำนักงานนโยบายและแผนทรัพยากรธรรมชาติและสิ่งแวดล้อม และกรมอุตสาหกรรมพื้นฐานและการเหมืองแร่ และหน่วยงานที่เกี่ยวข้อง

สำหรับการดำเนินการในครั้งนี้เป็นดำเนินการในช่วงเดือนมกราคมถึงมิถุนายน 2568 โดยได้เข้าทำการตรวจสอบเก็บข้อมูลพร้อมทั้งทำการตรวจวัดคุณภาพสิ่งแวดล้อม โดยได้นำเสนอผลการดำเนินการไว้ในบทต่อไปของรายงานฯ ฉบับนี้

ผลการดำเนินการตามมาตรการป้องกันและ
แก้ไขผลกระทบสิ่งแวดล้อม
และมาตรการติดตามตรวจสอบผลกระทบ
สิ่งแวดล้อม

บทที่ 2

ผลการดำเนินการตามมาตรการป้องกันและ แก้ไขผลกระทบสิ่งแวดล้อม

2.1 วิธีการดำเนินการ

บริษัทที่ปรึกษาได้ดำเนินการตรวจสอบการปฏิบัติตามมาตรการป้องกัน และแก้ไขผลกระทบสิ่งแวดล้อมซึ่งถูกกำหนดเป็นเงื่อนไขในรายงานการวิเคราะห์ผลกระทบสิ่งแวดล้อมของโครงการเหมืองแร่หินอุตสาหกรรมชนิดหินปูน เพื่ออุตสาหกรรมก่อสร้าง ประทานบัตรที่ 23452/16362 (คำขอประทานบัตรที่ 1/2558) ของบริษัท เขาบ่อคอนสตรัคชั่น จำกัด ตั้งอยู่ที่ตำบลบางเตย อำเภอเมืองพังงา จังหวัดพังงา ที่ได้รับความเห็นชอบแล้วจากคณะกรรมการผู้ชำนาญการฯ ตามหนังสือพิจารณาเห็นชอบรายงานฯ ที่ ทส 1009.2/2727 ลงวันที่ 7 มีนาคม 2560 และผลการพิจารณาการขออนุญาตเปลี่ยนแปลงแผนผังโครงการบางส่วน ตามหนังสือที่ อก 0506/ป (1) 197 ลงวันที่ 10 กันยายน 2562 ปัจจุบันคำขอฯ ดังกล่าวได้รับอนุญาตเป็นประทานบัตรที่ 23452/16362 โดยที่ปรึกษาจะทำการติดตามตรวจสอบการปฏิบัติตามมาตรการฯ โดยการเข้าสำรวจ สัมภาษณ์ พร้อมทั้งถ่ายภาพ และรวบรวมเอกสารที่เกี่ยวข้องเพื่อใช้ประกอบการจัดทำรายงานผลการปฏิบัติตามมาตรการป้องกันและแก้ไขผลกระทบสิ่งแวดล้อมและมาตรการติดตามตรวจสอบผลกระทบสิ่งแวดล้อมของโครงการ โดยระหว่างเดือนมกราคม-มิถุนายน 2568 ได้ลงพื้นที่เพื่อติดตามตรวจสอบเมื่อวันที่ 23 เมษายน 2568 ทั้งนี้ หากพบว่ามีปัญหาหรืออุปสรรคในการปฏิบัติตามมาตรการฯ บริษัทที่ปรึกษาจะเสนอแนะแนวทางการแก้ไขในทางปฏิบัติต่อไป

2.2 ผลการดำเนินการตามมาตรการป้องกันและแก้ไขผลกระทบสิ่งแวดล้อม

จากการตรวจสอบผลการปฏิบัติตามมาตรการป้องกันและแก้ไขผลกระทบสิ่งแวดล้อมโครงการเหมืองแร่หินอุตสาหกรรมชนิดหินปูน (เพื่ออุตสาหกรรมก่อสร้าง) คำขอประทานบัตรที่ 1/2558 และคำขอใบอนุญาตจัดตั้งสถานที่เพื่อการเก็บขังน้ำชุมชน หรือมูลดินทรายนอกเขตเหมืองแร่ที่ 3/2558 ของบริษัท เขาบ่อคอนสตรัคชั่น จำกัด ระหว่างเดือนมกราคม-ธันวาคม 2568 พบว่า ทางโครงการได้มีการปฏิบัติตามมาตรการที่กำหนดครบถ้วน โดยมีรายละเอียดการตรวจสอบการปฏิบัติตามมาตรการฯ ดังตารางที่ 2-1 ถึงตารางที่ 2-4 และภาพที่ 2-1 ถึงภาพที่ 2-26 ดังนี้

ตารางที่ 2-1 ผลการปฏิบัติตามมาตรการป้องกันและแก้ไขผลกระทบสิ่งแวดล้อมตามที่กำหนดไว้ในรายงานการวิเคราะห์ผลกระทบสิ่งแวดล้อมโครงการเหมืองแร่หินอุตสาหกรรมชนิดหินปูน เพื่ออุตสาหกรรมก่อสร้าง ประทานบัตรที่ 23452/16362 (คปบ.1/2558) และคำขอใบอนุญาตจัดตั้งสถานที่เพื่อการเก็บขังน้ำขุนชั้น หรือมูลดินทรายนอกเขตเหมืองแร่ที่ 3/2558

มาตรการป้องกันและแก้ไขผลกระทบสิ่งแวดล้อม	ผลการตรวจสอบการปฏิบัติตามมาตรการฯ	ปัญหาอุปสรรคที่ไม่สามารถปฏิบัติตาม มาตรการและแนวทางแก้ไข
มาตรการป้องกันและแก้ไขผลกระทบสิ่งแวดล้อมทั่วไป		
1. ให้มีจุดรับเรื่องราวร้องทุกข์ความเดือดร้อนของประชาชนที่เกิดจากกิจกรรมการทำเหมืองแร่ และกิจกรรมที่เกี่ยวข้อง และกรณีที่มีผู้ร้องเรียน ผู้ถือประทานบัตรจะต้องดำเนินการแก้ไข และให้ความช่วยเหลือด้วยความเป็นธรรม	- ทางโครงการได้ติดตั้งกล่องรับเรื่องราวร้องทุกข์ความเดือดร้อนของประชาชนที่เกิดจากกิจกรรมการทำเหมืองแร่ และกิจกรรมที่เกี่ยวข้องไว้ที่บริเวณสำนักงานของโครงการ ดังภาพถ่ายที่ 2-1 ในกรณีที่มีผู้ร้องเรียนทางโครงการจะรีบดำเนินการแก้ไขและให้ความช่วยเหลือด้วยความเป็นธรรมโดยทันที	- ไม่มี
2. หากได้รับการร้องเรียนจากประชาชนที่อาศัยอยู่ในบริเวณใกล้เคียงว่าได้รับความเดือดร้อน รำคาญจากการดำเนินโครงการหรือสาธารณประโยชน์ได้รับความเสียหาย กรมอุตสาหกรรม พื้นฐานและการเหมืองแร่ หรือสำนักงานนโยบายและแผนทรัพยากรธรรมชาติและ สิ่งแวดล้อมได้ตรวจสอบแล้วพบว่าผู้ถือประทานบัตรไม่ปฏิบัติตามมาตรการป้องกันและแก้ไข ผลกระทบสิ่งแวดล้อมที่กำหนดจะต้องหยุดการทำเหมืองแล้วแก้ไขเหตุแห่งความเดือดร้อนให้ เสร็จสิ้นก่อนที่จะดำเนินการต่อไป	- หากมีการร้องเรียนของราษฎรในชุมชนใกล้เคียงโครงการจะปฏิบัติตามเงื่อนไข ดังกล่าวอย่างเคร่งครัดต่อไป - จนถึงปัจจุบันโครงการได้เปิดทำเหมืองอย่างต่อเนื่อง และไม่มีการร้องเรียนใดๆ (หากมี) การร้องเรียนจากชุมชน ทางโครงการจะรีบดำเนินการเหตุแห่งความ เดี๋ยวร้อนทันที	- ไม่มี
3. ให้ทำการปรับปรุงฟื้นฟูพื้นที่โครงการที่ผ่านการทำเหมืองแร่แล้ว และพื้นที่สิ้นสุดการใช้ ประโยชน์แล้วตามแผนงานที่ได้เสนอไว้ในรายงานการวิเคราะห์ผลกระทบสิ่งแวดล้อมพร้อม ทั้งให้รายงานผลการดำเนินงานให้สำนักงานนโยบายและแผนทรัพยากรธรรมชาติและ สิ่งแวดล้อม และกรมอุตสาหกรรมพื้นฐานและการเหมืองแร่ทราบทุกปี	- การทำเหมืองของประทานบัตรที่ 23452/16362 มีการผลิตแร่ทำเหมืองอย่าง ต่อเนื่อง ยังไม่มีพื้นที่บริเวณใดที่เสร็จสิ้นการทำเหมือง อย่างไรก็ตามทาง โครงการได้มีการปลูกต้นไม้เสริม (สนประดิพัทธ์) ในบริเวณที่สามารถ ดำเนินการได้ ดังภาพถ่ายที่ 2-2 รวมทั้งโครงการจะดำเนินการตามแผนงาน การฟื้นฟูที่กำหนดไว้อย่างเคร่งครัด ตลอดจนจัดทำรายงานแผนและผลการ ดำเนินงานด้านการฟื้นฟูพื้นที่ทำเหมืองเสนอต่อหน่วยงานที่เกี่ยวข้องให้ รับทราบต่อไป ดังเอกสารแนบ 4	- ไม่มี

ตารางที่ 2-1 (ต่อ) ผลการปฏิบัติตามมาตรการป้องกันและแก้ไขผลกระทบสิ่งแวดล้อมตามที่กำหนดไว้ในรายงานการวิเคราะห์ผลกระทบสิ่งแวดล้อมโครงการเหมืองแร่หินอุตสาหกรรมชนิดหินปูน เพื่ออุตสาหกรรมก่อสร้าง ประทานบัตรที่ 23452/16362 (คปบ.1/2558) และคำขอใบอนุญาตจัดตั้งสถานที่เพื่อการเก็บขังน้ำขุนชั้น หรือมูลดินทรายนอกเขตเหมืองแร่ที่ 3/2558

มาตรการป้องกันและแก้ไขผลกระทบสิ่งแวดล้อม	ผลการตรวจสอบการปฏิบัติตามมาตรการฯ	ปัญหาอุปสรรคที่ไม่สามารถปฏิบัติตาม มาตรการและแนวทางแก้ไข
<p>4. ในกรณีที่ผู้ถือประทานบัตรมีความจำเป็นต้องเปลี่ยนแปลงรายละเอียดโครงการ หรือ มาตรการป้องกันแก้ไขผลกระทบสิ่งแวดล้อมหรือมาตรการติดตามตรวจสอบผลกระทบ สิ่งแวดล้อมตามที่ได้เสนอไว้ในรายงานการวิเคราะห์ผลกระทบสิ่งแวดล้อมที่ได้รับความ เห็นชอบไว้แล้ว ให้ผู้ถือประทานบัตรแจ้งให้หน่วยงานที่มีอำนาจหน้าที่ในการพิจารณาอนุมัติ หรืออนุญาตดำเนินการดังนี้</p> <p>4.1 หากหน่วยงานผู้อนุมัติหรืออนุญาตเห็นว่าการเปลี่ยนแปลงดังกล่าว เกิดผลดีต่อ สิ่งแวดล้อมมากกว่า หรือเทียบเท่ามาตรการที่กำหนดไว้ในรายงานการวิเคราะห์ผลกระทบ สิ่งแวดล้อมที่ได้รับความเห็นชอบไว้แล้ว ให้หน่วยงานผู้อนุมัติหรืออนุญาตรับจดแจ้งให้เป็นไป ตามหลักเกณฑ์และเงื่อนไขที่กำหนดไว้ในกฎหมายนั้นๆ ต่อไปพร้อมกับให้จัดทำสำเนาการ เปลี่ยนแปลงดังกล่าวข้างต้นที่รับจดแจ้งไว้ แจ้งให้สำนักงานนโยบายและแผน ทรัพยากรธรรมชาติและสิ่งแวดล้อมเพื่อทราบ</p> <p>4.2 หากหน่วยงานผู้อนุมัติหรืออนุญาต เห็นว่าการเปลี่ยนแปลงดังกล่าว อาจกระทบ ต่อสาระสำคัญในรายงานการวิเคราะห์ผลกระทบสิ่งแวดล้อมที่ได้รับความเห็นชอบไว้แล้วให้ หน่วยงานผู้อนุมัติหรืออนุญาตจัดส่งรายงานการเปลี่ยนแปลงดังกล่าวให้สำนักงานนโยบาย และแผนทรัพยากรธรรมชาติและสิ่งแวดล้อมเพื่อเสนอให้คณะกรรมการผู้ชำนาญการ พิจารณารายงานการวิเคราะห์ผลกระทบสิ่งแวดล้อมด้านเหมืองแร่หรือชุดที่เกี่ยวข้องให้ความ เห็นชอบประกอบก่อนดำเนินการเปลี่ยนแปลง และเมื่อโครงการได้รับอนุมัติหรืออนุญาตให้มี การเปลี่ยนแปลงให้หน่วยงานผู้อนุมัติหรืออนุญาตแจ้งผลการเปลี่ยนแปลงดังกล่าวให้ สำนักงานนโยบายและแผนทรัพยากรธรรมชาติและสิ่งแวดล้อมเพื่อทราบ</p>	<p>- โครงการได้ขอเปลี่ยนแปลงแผนผังโครงการทำเหมืองบางส่วน โดยการขอเพิ่ม เครื่องจักรในการบด ย่อยหิน ในเขตพื้นที่ประทานบัตร (Mobile Crusher) ซึ่ง กรมอุตสาหกรรมพื้นฐานและการเหมืองแร่ได้พิจารณาแล้วและได้อนุญาตให้ เปลี่ยนแปลง ตามหนังสือที่ ออก 0506/ป (1) 197 ลงวันที่ 10 กันยายน 2562 พร้อมทั้งได้กำหนดมาตรการป้องกันและแก้ไขผลกระทบเพิ่มเติมให้โครงการ นำไปปฏิบัติอย่างเคร่งครัดต่อไปรายละเอียดดังเอกสารแนบ 3</p>	<p>- ไม่มี</p>

ตารางที่ 2-1 (ต่อ) ผลการปฏิบัติตามมาตรการป้องกันและแก้ไขผลกระทบสิ่งแวดล้อมตามที่กำหนดไว้ในรายงานการวิเคราะห์ผลกระทบสิ่งแวดล้อมโครงการเหมืองแร่หินอุตสาหกรรมชนิดหินปูน เพื่ออุตสาหกรรมก่อสร้าง ประทานบัตรที่ 23452/16362 (คปบ.1/2558) และคำขอใบอนุญาตจัดตั้งสถานที่เพื่อการเก็บขังน้ำชุมชน หรือมูลดินทรายนอกเขตเหมืองแร่ที่ 3/2558

มาตรการป้องกันและแก้ไขผลกระทบสิ่งแวดล้อม	ผลการตรวจสอบการปฏิบัติตามมาตรการฯ	ปัญหาอุปสรรคที่ไม่สามารถปฏิบัติตาม มาตรการและแนวทางแก้ไข
5. ในระหว่างการทำเหมืองหากขุดพบโบราณวัตถุหรือร่องรอยของโบราณคดี ไม่ว่าจะเป็น ภาพเขียนสีหรืออื่นๆ ที่มีความสำคัญทางประวัติศาสตร์จะต้องรายงานและขอความร่วมมือ กรมศิลปากรหรือสำนักศิลปากรในท้องที่เข้าไปดำเนินการตรวจสอบพื้นที่ ทั้งนี้ในระหว่าง การสำรวจจะต้องหยุดการทำเหมืองชั่วคราว และหากพิสูจน์แล้วพบว่าเป็นแหล่งโบราณคดี ผู้ถือประทานบัตรจะต้องปฏิบัติตามเงื่อนไขของหน่วยงานที่เกี่ยวข้องโดยไม่มีข้อเรียกร้องใดๆ	- ในระหว่างการทำเหมืองที่ผ่านมายังไม่พบโบราณวัตถุ หรือร่องรอยโบราณคดี ภาพเขียนสีหรืออื่นๆ แต่อย่างใด หากในอนาคตทางโครงการพบโบราณวัตถุ หรือร่องรอยโบราณคดีจะรายงานและขอความร่วมมือจากกรมศิลปากรใน ท้องที่เข้าไปดำเนินการตรวจสอบพื้นที่ และผู้ถือประทานบัตรจะปฏิบัติตาม เงื่อนไขของหน่วยงานที่เกี่ยวข้องอย่างเคร่งครัด	- ไม่มี
6. ให้รายงานผลการปฏิบัติตามมาตรการป้องกันและแก้ไขผลกระทบสิ่งแวดล้อม และมาตรการ ติดตามตรวจสอบผลกระทบสิ่งแวดล้อมให้สำนักงานนโยบายและแผนทรัพยากรธรรมชาติและสิ่งแวดล้อม กรมอุตสาหกรรมพื้นฐานและการเหมืองแร่ และหน่วยงานที่เกี่ยวข้องทราบ ปีละ 2 ครั้ง	- ทางโครงการได้ว่าจ้างบริษัทที่ปรึกษาด้านสิ่งแวดล้อมเพื่อดำเนินการตรวจวัด คุณภาพสิ่งแวดล้อมและจัดทำรายงานผลการปฏิบัติฯ เพื่อเสนอต่อหน่วยงานที่ เกี่ยวข้องเป็นประจำทุก 6 เดือน คือฉบับเดือนมกราคม-มิถุนายน และฉบับ เดือนกรกฎาคม-ธันวาคม 2567 เรียบร้อยแล้ว โดยรายงานฉบับนี้จะเป็น รายงานในรอบเดือนมกราคม-มิถุนายน 2568 ซึ่งจะรายงานผลการปฏิบัติตาม มาตรการป้องกันและแก้ไขผลกระทบสิ่งแวดล้อม และมาตรการติดตาม ตรวจสอบผลกระทบสิ่งแวดล้อมให้หน่วยงานที่เกี่ยวข้องได้ทราบต่อไป	- ไม่มี

ตารางที่ 2-2 ผลการปฏิบัติตามมาตรการป้องกันและแก้ไขผลกระทบสิ่งแวดล้อมตามที่กำหนดไว้ในรายงานการวิเคราะห์ผลกระทบสิ่งแวดล้อมโครงการเหมืองแร่หินอุตสาหกรรมชนิดหินปูน เพื่ออุตสาหกรรมก่อสร้าง ประทานบัตรที่ 23452/16362 (คปบ.1/2558) และคำขอใบอนุญาตจัดตั้งสถานที่เพื่อการเก็บขังน้ำชุมชน หรือมูลดินทรายนอกเขตเหมืองแร่ที่ 3/2558

มาตรการป้องกันและแก้ไขผลกระทบสิ่งแวดล้อม	ผลการตรวจสอบการปฏิบัติตามมาตรการฯ	ปัญหาอุปสรรคที่ไม่สามารถปฏิบัติตาม มาตรการและแนวทางแก้ไข
สรุปมาตรการป้องกันและแก้ไขผลกระทบสิ่งแวดล้อม		
1. สภาพภูมิประเทศ 1. ให้เปิดหน้าเหมืองในลักษณะขั้นบันได โดยมีความสูงของขั้นบันไดประมาณ 10 เมตร มีความกว้างของแต่ละขั้นบันไดประมาณ 7 เมตร และความลาดชันรวมไม่เกิน 45 องศา รวมทั้งต้องตรวจสอบเสถียรภาพของหน้าเหมืองขั้นบันไดให้อยู่ในสภาพที่ปลอดภัย	- ปัจจุบันโครงการได้เปิดทำเหมืองใน 2 บริเวณ คือ บริเวณที่เป็นยอดเขาด้านทิศ ตะวันตกและทิศตะวันออก และบริเวณที่เป็นบ่อเหมือง โดยหน้าเหมืองบริเวณ บ่อเหมืองมีลักษณะเป็นขั้นบันไดตามที่เงื่อนไขกำหนด ดังภาพถ่ายที่ 2-3	- ไม่มี
2. ให้กำหนดขอบเขตพื้นที่ให้มีความเหมาะสมต่อการใช้งานเว้นเขตไม่ทำเหมืองในระยะ 10 เมตร รอบพื้นที่โครงการและให้จัดสร้างคันทำนบดินขนาดฐานกว้างประมาณ 4 เมตร สูง ประมาณ 2 เมตร สันด้านบนกว้างประมาณ 2 เมตร และปลูกต้นไม้จำนวน 3 แถว คือ บริเวณบนคันทำนบดิน จำนวน 1 แถว บริเวณด้านล่างคันทำนบดินทั้ง 2 ด้าน โดยเลือกพันธุ์ ไม้จากการปลูกที่ผ่านมาและสามารถเจริญเติบโตได้ดีบริเวณพื้นที่ทำเหมือง ได้แก่ ต้นสน ประติพัทธ์และประดู่ และพันธุ์ที่มีความสำคัญ (IVI) 3 อันดับแรก จำแนกตามชั้นเรือนยอด 3 ชั้นเรือนยอดโดยเรือนยอดชั้นสูงสุด ได้แก่ มะเกลือและทุ้งฟ้าและเรือนยอดชั้นรอง ได้แก่ หยี น้ำ และเรือนยอดชั้นล่าง ได้แก่ เหียง และพิจารณาพรรณไม้ผลเพิ่มเติม ได้แก่ ต้นมะไฟ กา พุทรา และไทร เป็นต้น เพื่อพิจารณาเป็นอาหารแก่สัตว์ป่าที่อาจเข้ามาหากินในโครงการ โดยต้องเป็นกล้าไม้ค้างปีที่มีอายุมากกว่า 1 ปีสำหรับไม้พื้นล่างปลูกหญ้าแฝก เพื่อป้องกันการ พังทลายของหน้าดิน	- ทางโครงการมีการเว้นพื้นที่ไม่ทำเหมืองและมีการปลูกต้นไม้โดยรอบพื้นที่ โครงการ และได้จัดสร้างคันทำนบดินและได้มีการปลูกไม้ยืนต้นประเภทสน ประติพัทธ์ไว้แล้ว ดังภาพถ่ายที่ 2-4	- ไม่มี
3. ให้ปลูกต้นไม้หนาที่บริเวณพื้นที่ทางตอนเหนือของพื้นที่อนุญาตจัดตั้งสถานที่เพื่อกักเก็บ ขังน้ำชุมชนที่ไม่ได้ใช้ประโยชน์เพื่อเป็นแนวป้องกันผลกระทบ	- ปัจจุบันบริเวณแนวเขตด้านทิศเหนือของพื้นที่ได้มีการปลูกต้นไม้สนประติพัทธ์ไว้ เป็นแนวโดยตลอด เพื่อป้องกันการพังกระจายของฝุ่นละอองจากกิจกรรมการ ทำเหมือง ดังภาพถ่ายที่ 2-5	- ไม่มี

ตารางที่ 2-2 (ต่อ) ผลการปฏิบัติตามมาตรการป้องกันและแก้ไขผลกระทบสิ่งแวดล้อมตามที่กำหนดไว้ในรายงานการวิเคราะห์ผลกระทบสิ่งแวดล้อมโครงการเหมืองแร่หินอุตสาหกรรมชนิดหินปูน เพื่ออุตสาหกรรมก่อสร้าง ประทานบัตรที่ 23452/16362 (คปบ.1/2558) และคำขอใบอนุญาตจัดตั้งสถานที่เพื่อการเก็บขังน้ำชุมชน หรือมูลดินทรายนอกเขตเหมืองแร่ที่ 3/2558

มาตรการป้องกันและแก้ไขผลกระทบสิ่งแวดล้อม	ผลการตรวจสอบการปฏิบัติตามมาตรการฯ	ปัญหาอุปสรรคที่ไม่สามารถปฏิบัติตาม มาตรการและแนวทางแก้ไข
4. ให้จัดทำป้ายสัญลักษณ์แสดงขอบเขตพื้นที่โครงการ และขอบเขตการทำเหมืองบริเวณ โครงการเพื่อให้่ายต่อการตรวจสอบพื้นที่และการปฏิบัติงานบริเวณโครงการโดยบริเวณแนว กันเขตพื้นที่ไม่ทำเหมืองให้จัดทำเสาคอนกรีตเหล็ก หรือวัสดุตามความเหมาะสม	- โครงการได้จัดทำป้ายแสดงแนวเขตพื้นที่โครงการ โดยติดตั้งไว้บริเวณขอบบ่อ เหมืองซึ่งสามารถมองเห็นได้อย่างชัดเจน - โครงการได้จัดทำเสาคอนกรีตค้ำขาแขวงพร้อมลวดหนามเพื่อแสดงแนวเขต บ่อเหมือง และเพื่อป้องกันการพลัดตก และจะได้ดำเนินการจัดสร้างให้ ครอบคลุมทั้งพื้นที่โครงการต่อไป ดังภาพถ่ายที่ 2-6	- ไม่มี
5. ให้ทำการปรับปรุงพื้นที่พื้นที่โครงการที่ผ่านการทำเหมืองแล้วตามแผนงานที่ได้เสนอไว้ใน รายงานการวิเคราะห์ผลกระทบสิ่งแวดล้อม พร้อมทั้งให้รายงานผลการดำเนินงานให้ สำนักงานนโยบายและแผนทรัพยากรธรรมชาติและสิ่งแวดล้อม และกรมอุตสาหกรรม พื้นฐานและการเหมืองแร่ทราบทุกปี นับจากวันเปิดดำเนินโครงการในช่วงต่อไป	- การทำเหมืองของประทานบัตรที่ 23452/16362 มีการผลิตแร่ทำเหมืองอย่าง ต่อเนื่อง ยังไม่มีพื้นที่บริเวณใดที่เสร็จสิ้นการทำเหมืองแล้ว อย่างไรก็ตาม โครงการได้มีการปลูกต้นไม้เสริม (สนประดิพัทธ์) เสริมในบริเวณที่สามารถ ดำเนินการได้ เช่น คั่นทำนบดินในเขตโครงการ ดังภาพถ่ายที่ 2-2 รวมทั้ง โครงการดำเนินการตามแผนงานการฟื้นฟูที่กำหนดไว้อย่างเคร่งครัด และจัดทำ รายงานแผนและผลการดำเนินงานด้านการฟื้นฟูพื้นที่ทำเหมืองเสนอต่อ หน่วยงานที่เกี่ยวข้องต่อไป ดังเอกสารแนบ 4	- ไม่มี
6. ให้ตรวจสอบเสถียรภาพบริเวณหน้าเหมืองโดยเฉพาะพื้นที่ทำเหมืองทางด้านทิศตะวันตก และทิศตะวันออก ให้มีความมั่นคงแข็งแรงและปลอดภัยอยู่เสมอ โดยสังเกตจากสิ่งบอเหตุที่ มักเกิดขึ้นก่อนการพังทลายของหน้าเหมืองดังนี้ 6.1 หน้าความลาดชันเกิดการโป่งบวมหรือมีการเคลื่อนที่ขยับออกจากกันของรอย ชันไม่ต่อเนื่อง 6.2 มีหินตกโดยเฉพาะพื้นที่ทำเหมืองฝั่งทิศตะวันตก และทิศตะวันออก หรือวัสดุตก หล่นลงมาหรือมีน้ำไหลซึมออกจากหน้าเหมือง 6.3 มีมวลวัสดุที่ขยับเคลื่อนที่หรือมีน้ำไหลออกบริเวณด้านหน้าของตันทันชั้นบันไดหรือ หน้าความลาดชัน 6.4 หน้าความลาดชันมีความขรุขระไม่สม่ำเสมอหรือมีความราบเรียบเป็นเงามัน	- การเปิดทำเหมืองแร่ของโครงการปัจจุบันกำลังพัฒนาหน้าเหมืองบริเวณยอด เขาให้เป็นชั้นบันไดที่มีเสถียรภาพ อย่างไรก็ตามทางโครงการได้กำชับให้ พนักงานที่ปฏิบัติงานในบริเวณดังกล่าวหมั่นสังเกตหน้าเหมืองอยู่เสมอ หาก พบว่ามีความผิดปกติที่อาจก่อให้เกิดการพังถล่มจะดำเนินการรีบแจ้งหัวหน้า งานโดยทันที	- ไม่มี

ตารางที่ 2-2 (ต่อ) ผลการปฏิบัติตามมาตรการป้องกันและแก้ไขผลกระทบสิ่งแวดล้อมตามที่กำหนดไว้ในรายงานการวิเคราะห์ผลกระทบสิ่งแวดล้อมโครงการเหมืองแร่หินอุตสาหกรรมชนิดหินปูน เพื่ออุตสาหกรรมก่อสร้าง ประทานบัตรที่ 23452/16362 (คปบ.1/2558) และคำขอใบอนุญาตจัดตั้งสถานที่เพื่อการเก็บขังน้ำชุมชน หรือมูลดินทรายนอกเขตเหมืองแร่ที่ 3/2558

มาตรการป้องกันและแก้ไขผลกระทบสิ่งแวดล้อม	ผลการตรวจสอบการปฏิบัติตามมาตรการฯ	ปัญหาอุปสรรคที่ไม่สามารถปฏิบัติตาม มาตรการและแนวทางแก้ไข
6.5 หากพบสิ่งบ่งชี้ที่อาจก่อให้เกิดความไม่เสถียรภาพของหน้าเหมืองได้ ให้ หลีกเลี่ยงการปฏิบัติงานในบริเวณดังกล่าวแล้วดำเนินการวิเคราะห์เสถียรภาพของหน้า เหมืองโดยละเอียดเพื่อประเมินว่าการทำงานในสภาพดังกล่าว มีความปลอดภัยหรือไม่หาก ไม่มีความปลอดภัยให้ดำเนินการปรับปรุงความลาดชันหน้าเหมือง	- การเปิดทำเหมืองแร่ของโครงการปัจจุบันกำลังพัฒนาหน้าเหมืองบริเวณยอดเขา ให้เป็นชั้นบันไดที่มีเสถียรภาพ อย่างไรก็ตามทางโครงการได้กำชับให้พนักงานที่ ปฏิบัติงานในบริเวณดังกล่าวหมั่นสังเกตหน้าเหมืองอยู่เสมอ หากพบว่ามีความ ผิดปกติที่อาจก่อให้เกิดการพังถล่มจะดำเนินการรีบแจ้งหัวหน้างานโดยทันที	- ไม่มี
7. มาตรการป้องกันและแก้ไขผลกระทบสิ่งแวดล้อมด้านหลุมยุบ 7.1 มีการสำรวจธรณีวิทยาพื้นผิวบริเวณหน้าเหมือง เพื่อดูโครงสร้างทางด้าน ธรณีวิทยาเช่น รอยเลื่อน (Fault) รอยแตก (Joint) ของชั้นหิน เพื่อดูลักษณะว่าพื้นที่ใดมี ความเสี่ยงในการเกิดโพรง หรือหลุมยุบบริเวณหน้าเหมือง 7.2 มีการใช้วิธีการสำรวจทางธรณีฟิสิกส์ โดยวิธี Resistivity Survey ร่วมกับ เครื่องมือในการสำรวจทางธรณีฟิสิกส์อื่นๆ มาใช้ในการสำรวจพื้นที่หน้าเหมืองล่วงหน้าว่า พื้นที่ใดมีความเสี่ยงในการเกิดหลุมยุบหรือไม่ ก่อนการทำเหมือง ซึ่งหากพบหลุมโพรงจะมี การบันทึกข้อมูลไว้ เพื่อระมัดระวังในขณะทำเหมือง	- โครงการได้ดำเนินการตรวจสอบสภาพทางธรณีวิทยาบริเวณหน้าเหมืองอยู่เป็น ประจำเพื่อประเมินความเสี่ยงต่อการเกิดหลุมยุบ รวมทั้งมีเจ้าหน้าที่จาก หน่วยงานกำกับดูแลเข้ามาทำการตรวจสอบสภาพหน้าเหมืองอยู่เป็นประจำ - สำหรับการสำรวจทางธรณีฟิสิกส์ โครงการจะดำเนินการตรวจสอบสภาพหน้า เหมืองเป็นระยะๆ เพื่อให้ได้ข้อมูลในการวิเคราะห์ความเสี่ยงต่อการเกิดหลุมยุบ	- ไม่มี
2. คุณภาพอากาศ 1. ให้ยานพาหนะ เครื่องจักรอุปกรณ์ ที่ก่อให้เกิดไอเสียหรือฝุ่นละอองจะต้องได้รับการ ตรวจสอบสภาพเครื่องยนต์อย่างสม่ำเสมอตามชนิดของยานพาหนะและเครื่องจักรกล	- โครงการได้จัดให้มีโรงซ่อมบำรุงเครื่องจักรอุปกรณ์ และเจ้าหน้าที่ฝ่ายซ่อมบำรุง คอยตรวจสอบสภาพเครื่องจักรและอุปกรณ์ต่างๆอยู่เสมอหากเกิดการชำรุด เสียหายจะรีบดำเนินการซ่อมแซมให้สามารถใช้งานได้โดยทันที ดังภาพถ่ายที่ 2-7	- ไม่มี
2. ให้ฉีดพรมน้ำเพื่อลดการฟุ้งกระจายของฝุ่นละอองบริเวณหน้าเหมืองและเส้นทางขนส่งแร่ ภายในเหมืองจนถึงถนนสาธารณะด้านทิศตะวันออก ตามความเหมาะสมกับสภาพภูมิอากาศ และปรับปรุงเส้นทางขนส่งให้เป็นถนนหินบดอัดแน่น พร้อมทั้งให้ตรวจสอบและซ่อมแซม เส้นทางขนส่งแร่ให้อยู่ในสภาพที่ดีอยู่เสมอ	- ทางโครงการได้จัดให้มีรถบรรทุกฉีดพรมน้ำบริเวณเส้นทางขนส่งแร่ภายใน โครงการ บริเวณหน้าเหมืองและถนนสาธารณะเป็นประจำวันละ 3-4 ครั้ง อีกทั้ง เส้นทางจากหน้าเหมืองถึงโรงโม่หินได้มีการปรับปรุงให้เป็นถนนลาดยาง เพื่อลดการฟุ้งกระจายของฝุ่นละออง ดังภาพถ่ายที่ 2-8	- ไม่มี

ตารางที่ 2-2 (ต่อ) ผลการปฏิบัติตามมาตรการป้องกันและแก้ไขผลกระทบสิ่งแวดล้อมตามที่กำหนดไว้ในรายงานการวิเคราะห์ผลกระทบสิ่งแวดล้อมโครงการเหมืองแร่หินอุตสาหกรรมชนิดหินปูน เพื่ออุตสาหกรรมก่อสร้าง ประทานบัตรที่ 23452/16362 (คปบ.1/2558) และคำขอใบอนุญาตจัดตั้งสถานที่เพื่อการเก็บขังน้ำชุมชน หรือมูลดินทรายนอกเขตเหมืองแร่ที่ 3/2558

มาตรการป้องกันและแก้ไขผลกระทบสิ่งแวดล้อม	ผลการตรวจสอบการปฏิบัติตามมาตรการฯ	ปัญหาอุปสรรคที่ไม่สามารถปฏิบัติตาม มาตรการและแนวทางแก้ไข
3. ก่อนการระเบิดทุกครั้งให้ทำความสะอาดหน้างาน โดยฉีดพรมน้ำด้านบนของหน้าระเบิด เพื่อลดการฟุ้งกระจายของฝุ่นละออง	- ก่อนการระเบิดในแต่ละครั้งเจ้าหน้าที่ฝ่ายระเบิดจะทำการทำความสะอาดบริเวณ หน้าระเบิดโดยการฉีดพรมน้ำให้ฝุ่นด้านบนเปียก เพื่อป้องกันการฟุ้งกระจาย ของฝุ่นละอองในช่วงที่ทำการระเบิด	- ไม่มี
4. หากมีลมพัดแรงให้งดการจุดระเบิด และการเคลื่อนหินบนหน้าเหมืองจะต้องกระทำในช่วงที่ มีลมสงบหรือมีการฉีดพรมน้ำที่เก็บกองแร่ก่อนทำการตักขนเพื่อป้องกันการฟุ้งกระจายของ ฝุ่นละออง	- ทางโครงการไม่ได้ทำการระเบิดในช่วงที่มีลมพัดแรงเพื่อป้องกันการฟุ้งกระจาย ของฝุ่นละออง และครั้งที่จะมีการระเบิดจะมีวิศวกรและเจ้าหน้าที่ที่ผ่านการ อบรมเรื่องการใช้วัตถุระเบิด คอยควบคุมดูแลอย่างเคร่งครัด	- ไม่มี
5. ให้เลือกใช้วัสดุอุดปิดปากกระเบิดที่เหมาะสมควรหลีกเลี่ยงการใช้วัสดุที่มีขนาดละเอียด มากเกินไป	- จากการสอบถามเจ้าหน้าที่วิศวกรที่ดูแลการระเบิดหน้าเหมืองนั้นในการอัดปิดรูเจาะระเบิด หลังจากที่ยิงวัตถุระเบิดแล้ว ได้มีการใช้หินกลัดเป็นวัสดุในการปิดปากกระเบิด	- ไม่มี
6. โรงโม่หินของโครงการจะต้องมีการบำรุงรักษาระบบป้องกันและกำจัดฝุ่นให้มีประสิทธิภาพดี อยู่เสมอทั้งการปิดคลุมอุปกรณ์ และระบบสเปรย์น้ำที่จุดกำเนิดฝุ่นต่างๆ และจะต้องเปิดใช้ ตลอดเวลาที่ไม่ทำการโม่บดย่อยหินตามประกาศกรมอุตสาหกรรมพื้นฐานและการเหมืองแร่	- ทางโครงการจัดให้มีพนักงานคอยดูแลและบำรุงรักษาโรงโม่หินให้สามารถใช้งานได้ ตีอยู่เสมอ ทั้งนี้โรงโม่หินของโครงการมีการปิดคลุมทั้ง 3 ด้าน และมีระบบสเปรย์น้ำ ที่จุดกำเนิดฝุ่น เพื่อป้องกันและกำจัดฝุ่นที่อาจจะเกิดขึ้นดังภาพถ่ายที่ 2-9	- ไม่มี
3 เสี่ยง แรงสั่นสะเทือนและหินปลิว 1. ให้ใช้ปริมาณวัตถุระเบิดสูงสุดไม่เกิน 14.3 กิโลกรัม/จังหวะถ่วง ที่มีระยะห่างไม่เกิน 500 เมตร จากกลุ่มแหล่งโบราณคดีเขาบ่อและที่มีระยะห่างมากกว่า 500 เมตรขึ้นไป ให้ใช้ ปริมาณวัตถุระเบิด 88 กิโลกรัมต่อจังหวะถ่วง โดยทำการระเบิดวันละ 1 ครั้ง ในช่วงเวลา 17.00-18.00 น. ก่อนและหลังการระเบิดทุกครั้งจะต้องมีเจ้าหน้าที่ตรวจสอบพื้นที่โดยรอบ ในรัศมี 100 เมตร จากจุดระเบิดและให้มีการเปิดสัญญาณเตือนให้ได้ยินอย่างชัดเจนในรัศมี ไม่น้อยกว่า 500 เมตร และหลีกเลี่ยงการระเบิดย่อยโดยให้ใช้เครื่องเจาะกระแทกย่อยแร่ แทน	- ทางโครงการมีวิศวกรคอยคำนวณปริมาณการใช้วัตถุระเบิดให้เป็นไปตาม เงื่อนไขแนบท้ายประทานบัตรกำหนด โดยจะให้พนักงานใช้วัตถุระเบิดไม่เกิน 88 กิโลกรัม/จังหวะถ่วง และคอยจัดให้มีสัญญาณเสียงแจ้งเตือนก่อนทำการระเบิด ทุกครั้ง โดยกำหนดให้มีการระเบิดวันละ 1 ครั้งในช่วงเวลา 17.00-18.00 น. ดัง ภาพถ่ายที่ 2-10 และเอกสารแนบ 5	- ไม่มี
2. ให้ทำการกำจัดหินแตกร้าวและหลุดร้าวบริเวณหน้าระเบิดทุกครั้งก่อนที่จะมีการระเบิด	- ก่อนการระเบิดในแต่ละครั้ง ได้มีการทำความสะอาดและปรับสภาพหน้าระเบิด เพื่อป้องกันการและลดการปลิวกระเด็นของหิน	- ไม่มี

ตารางที่ 2-2 (ต่อ) ผลการปฏิบัติตามมาตรการป้องกันและแก้ไขผลกระทบสิ่งแวดล้อมตามที่กำหนดไว้ในรายงานการวิเคราะห์ผลกระทบสิ่งแวดล้อมโครงการเหมืองแร่หินอุตสาหกรรมชนิดหินปูน เพื่ออุตสาหกรรมก่อสร้าง ประทานบัตรที่ 23452/16362 (คปบ.1/2558) และคำขอใบอนุญาตจัดตั้งสถานที่เพื่อการเก็บขังน้ำขุนชั้น หรือมูลดินทรายนอกเขตเหมืองแร่ที่ 3/2558

มาตรการป้องกันและแก้ไขผลกระทบสิ่งแวดล้อม	ผลการตรวจสอบการปฏิบัติตามมาตรการฯ	ปัญหาอุปสรรคที่ไม่สามารถปฏิบัติตาม มาตรการและแนวทางแก้ไข
3. ให้ทำการระเบิดในช่วงที่สภาวะดินฟ้าอากาศเหมาะสม ไม่ทำการระเบิดขณะมีฝนตก	- ทางโครงการไม่มีการระเบิดในช่วงที่มีฝนตกเนื่องจากน้ำฝนจะไหลเข้าไปในรู ระเบิดซึ่งอาจก่อให้เกิดปัญหาเกี่ยวกับการระเบิดได้	- ไม่มี
4. ให้เก็บเศษหินออกจากพื้นที่หน้าระเบิดก่อนการระเบิดครั้งต่อไป	- ก่อนการระเบิดในแต่ละครั้ง ทางโครงการได้จัดให้พนักงานมีการทำความสะอาด และปรับสภาพหน้าระเบิด เพื่อป้องกันการและลดการปลิวกระเด็นของหิน	- ไม่มี
5. ให้ดำเนินการตรวจสอบลักษณะโครงสร้างของแนวร่วหลังจากการระเบิดทุกครั้ง เพื่อนำ ข้อมูลไปวางแผนเรื่องการระเบิดในครั้งต่อไป	- วิศวกรของเหมืองกำชับให้พนักงานมีการตรวจสอบแนวรอยแตก และรอยชั้นหินหลัง การระเบิดทุกครั้ง เพื่อนำข้อมูลไปวิเคราะห์และวางแผนในการระเบิดในครั้งต่อไป	- ไม่มี
6. ให้ตรวจสอบระยะหินปลิวภายหลังการระเบิดทุกครั้ง เพื่อใช้เป็นข้อมูลในการออกแบบ การเจาะระเบิด ให้มีความเหมาะสมและปลอดภัยในครั้งต่อไป	- วิศวกรของเหมืองกำชับให้พนักงานมีการตรวจสอบระยะการปลิวและการ กระเด็นของหินหลังการระเบิดทุกครั้ง เพื่อนำข้อมูลไปวิเคราะห์และวางแผนใน การระเบิดในครั้งต่อไป	- ไม่มี
7. ในกรณีที่มีเหตุจำเป็นจะต้องเลื่อนเวลาระเบิดให้แจ้งหน่วยงานท้องถิ่นล่วงหน้าอย่างน้อย 1 วัน ได้แก่ ผู้ใหญ่บ้าน นายกเทศมนตรีเทศบาลตำบลบางเตย และสถานีตำรวจภูธรในท้องที่รับทราบ	- ที่ผ่านมามีการวางแผนการระเบิดของโครงการเป็นไปตามที่กำหนดไว้ แต่หากต้องเลื่อน เวลาการระเบิดจะประสานหน่วยงานที่เกี่ยวข้องล่วงหน้า 1 วัน ตามที่เงื่อนไขกำหนด	- ไม่มี
8. ก่อนทำการระเบิดทุกครั้งจะต้องดำเนินการดังนี้ - แจ้งให้คนงานทราบเพื่ออยู่ในที่ปลอดภัย - จัดให้มีพนักงานตรวจตราในรัศมี 100 เมตร - ให้สัญญาณเสียงเตือนให้ได้ยินโดยทั่วถึงกันในรัศมี 500 เมตร - จัดเจ้าหน้าที่ปิดกั้นบริเวณถนนหน้าโรงโม่ก่อนผ่านเข้าใกล้พื้นที่โครงการ	- ก่อนทำการระเบิดทุกครั้ง โครงการได้ปฏิบัติตามเงื่อนไขดังกล่าว โดยจัดให้ เจ้าหน้าที่คอยตรวจตราในรัศมี 100 เมตร จากจุดระเบิด และแจ้งพนักงานให้ รับทราบ รวมทั้งมีสัญญาณเสียงเตือนที่ได้ยินในรัศมี 500 เมตร และปิดกั้น เส้นทางด้านหน้าโรงโม่หินช่วงที่เข้าใกล้จุดที่ทำการระเบิด ดังภาพถ่ายที่ 2-10	- ไม่มี
9. ให้จัดทำรายงานการออกแบบการเจาะระเบิดทุกครั้ง เพื่อเป็นข้อมูลตรวจสอบ และ ปรับปรุงให้มีความเหมาะสมสำหรับการออกแบบการเจาะระเบิดครั้งต่อไป	- เจ้าหน้าที่ที่ดำเนินการระเบิดหน้าเหมืองได้มีการจัดทำข้อมูลการระเบิดในทุกๆ ครั้ง เพื่อเป็นข้อมูลตรวจสอบและปรับปรุงให้มีความเหมาะสมสำหรับการ ออกแบบการเจาะระเบิดครั้งต่อไป พร้อมทั้งมีใบอนุญาตให้ขี้อัมใช้ซึ่งวัตถุ ระเบิด ดังเอกสารแนบ 5 และจัดทำรายงาน ป.14 ส่งให้กรมการปกครอง กระทรวงมหาดไทยทุกเดือน	

ตารางที่ 2-2 (ต่อ) ผลการปฏิบัติตามมาตรการป้องกันและแก้ไขผลกระทบสิ่งแวดล้อมตามที่กำหนดไว้ในรายงานการวิเคราะห์ผลกระทบสิ่งแวดล้อมโครงการเหมืองแร่หินอุตสาหกรรมชนิดหินปูน เพื่ออุตสาหกรรมก่อสร้าง ประทานบัตรที่ 23452/16362 (คปบ.1/2558) และคำขอใบอนุญาตจัดตั้งสถานที่เพื่อการเก็บขังน้ำชุมชน หรือมูลดินทรายนอกเขตเหมืองแร่ที่ 3/2558

มาตรการป้องกันและแก้ไขผลกระทบสิ่งแวดล้อม	ผลการตรวจสอบการปฏิบัติตามมาตรการฯ	ปัญหาอุปสรรคที่ไม่สามารถปฏิบัติตาม มาตรการและแนวทางแก้ไข
10. งดกิจกรรมที่ก่อให้เกิดเสียงดังในเวลากลางคืนซึ่งเป็นเวลาพักผ่อนของประชาชนในชุมชนใกล้เคียง โดยดำเนินการทำเหมืองในระยะเวลา 08.00-18.00 น.	- กิจกรรมการทำเหมืองแร่ของโครงการอยู่ในช่วงเวลา 08.00-18.00 น. ซึ่งไม่มี กิจกรรมการทำเหมือง และการขุดตักแร่ในเวลากลางคืนแต่อย่างใด	- ไม่มี
11. ให้ดูแลรักษาสภาพเครื่องจักรและอุปกรณ์ต่างๆ ให้อยู่ในสภาพที่สมบูรณ์สามารถใช้งานได้ตามปกติ เพื่อลดเสียงจากการทำงานของเครื่องจักรต่างๆ	- ทางโครงการได้จัดให้มีเจ้าหน้าที่ฝ่ายซ่อมบำรุงคอยตรวจสอบสภาพเครื่องจักร และอุปกรณ์ต่างๆ อยู่เสมอหากเกิดการชำรุดเสียหายจะรีบดำเนินการซ่อมแซม อย่างเร่งด่วน ดังภาพถ่ายที่ 2-7	- ไม่มี
12. ให้มีวิศวกรควบคุมหรือผู้ที่ผ่านการอบรมการใช้วัตถุระเบิดจากกรมอุตสาหกรรมพื้นฐาน และการเหมืองแร่ เป็นผู้ควบคุมการออกแบบการระเบิดให้มีความถูกต้องตามหลักวิชาการ	- โครงการได้จัดให้มีหัวหน้าทีมเจ้าหน้าที่ฝ่ายระเบิดของโครงการเป็นผู้ที่ผ่านการ อบรมการใช้วัตถุระเบิดจากกรมอุตสาหกรรมพื้นฐานและการเหมืองแร่ และมีความ เชี่ยวชาญในการระเบิดเป็นอย่างดี	- ไม่มี
13. ให้สลับสับเปลี่ยนหน้าที่ของพนักงานเพื่อไม่ให้ทำงานในแหล่งที่มีเสียงดังเกินไปเพื่อลด อัตราความเสี่ยงต่ออันตรายจากเสียงดัง	- ในจุดบริเวณที่มีเสียงดังมากๆ เช่น บริเวณใกล้กับรถเจาะระเบิด และบริเวณที่ อยู่ใกล้เครื่องจักรที่มีระดับเสียงดัง ทางโครงการได้จัดให้มีการสลับเปลี่ยนหน้าที่ ของพนักงานเหล่านี้มิให้ปฏิบัติงานในตำแหน่งนั้นๆ นานเกินไป เพื่อลดความ เสี่ยงต่อการสูญเสียการได้ยิน	- ไม่มี

ตารางที่ 2-2 (ต่อ) ผลการปฏิบัติตามมาตรการป้องกันและแก้ไขผลกระทบสิ่งแวดล้อมตามที่กำหนดไว้ในรายงานการวิเคราะห์ผลกระทบสิ่งแวดล้อมโครงการเหมืองแร่หินอุตสาหกรรมชนิดหินปูน เพื่ออุตสาหกรรมก่อสร้าง ประทานบัตรที่ 23452/16362 (คปบ.1/2558) และคำขอใบอนุญาตจัดตั้งสถานที่เพื่อการเก็บขังน้ำชุมชน หรือมูลดินทรายนอกเขตเหมืองแร่ที่ 3/2558

มาตรการป้องกันและแก้ไขผลกระทบสิ่งแวดล้อม	ผลการตรวจสอบการปฏิบัติตามมาตรการฯ	ปัญหาอุปสรรคที่ไม่สามารถปฏิบัติตาม มาตรการและแนวทางแก้ไข
4 อุทกวิทยาและคุณภาพน้ำ 1. ให้จัดสร้างบ่อดักตะกอนจำนวน 5 บ่อ โดย “บ1” ขนาดพื้นที่ประมาณ 0.33 ไร่ อยู่ บริเวณลานกองแร่ “บ2” ขนาดพื้นที่ประมาณ 0.38 ไร่ อยู่บริเวณที่เก็บกองเปลือกดินและ เศษหิน “ด1” “บ3” ขนาดพื้นที่ประมาณ 0.25 ไร่ อยู่ บริเวณที่เก็บกองเปลือกดินและเศษ หิน “ด2” “บ4”ขนาดพื้นที่ประมาณ 0.15 ไร่ อยู่บริเวณพื้นที่ลาดเทบริเวณพื้นที่ทำเหมือง ทางตอนใต้ “บ5” ขนาดพื้นที่ ประมาณ 0.7 ไร่ ลึก 5 ม.บริเวณพื้นที่เก็บกองเปลือกดินและ เศษหิน “ด2” ให้จัดสร้างคันทำนบและระบายน้ำบริเวณพื้นที่ลาดบริเวณทางด้านทิศเหนือ และ พื้นที่ลาดเททางด้านทิศใต้ขนาดคันทำนบกว้าง 4 ม. สูง 2 ม. สันคันทำนบกว้าง 2 ม. พร้อมทั้งระบายน้ำรูปสี่เหลี่ยมท้องร่องกว้าง 0.5 ม. ความลึก 0.5 ม. ด้านบนกว้าง 1 ม. ขนานกับแนวคันทำนบที่สร้างขึ้นเพื่อให้เบนน้ำไหลลงสู่พื้นที่บ่อดักตะกอนที่จัดเตรียมไว้	- ปัจจุบันทางโครงการได้มีการจัดทำบ่อดักตะกอนจำนวน 5 บ่อ ไว้ในพื้นที่ โครงการตามบริเวณต่างๆที่มาตรการกำหนด ดังภาพถ่ายที่ 2-11 - สำหรับการจัดการน้ำไหลบ่าในปัจจุบันของโครงการโดยน้ำไหลบ่าบริเวณพื้นที่ ทำเหมืองได้มีการควบคุมให้ไหลลงสู่จุดต่ำสุดบริเวณหน้าเหมือง (Sump) ส่วน พื้นที่เกี่ยวเนื่องอื่นๆ ได้ควบคุมให้ไหลลงสู่บ่อดักตะกอนที่จัดเตรียมไว้แล้ว ดัง ภาพถ่ายที่ 11	- ไม่มี
2. ให้จัดสร้างคันทำนบและระบายน้ำบริเวณพื้นที่ลาดเทบริเวณขอบแปลงทางด้านทิศเหนือ และพื้นที่ลาดเททางด้านทิศใต้ขนาดคันทำนบกว้าง 4 ม. สูง 2 ม. สันคันทำนบกว้าง 2 ม. พร้อมทั้งระบายน้ำรูปสี่เหลี่ยมท้องร่องกว้าง 0.5 ม. ความลึก 0.5 ด้านบนกว้าง 1 ม. ขนานกับแนวคันทำนบที่สร้างขึ้นเพื่อให้เบนน้ำไหลลงสู่พื้นที่บ่อดักตะกอนที่จัดเตรียมไว้	- ทางโครงการมีการจัดทำคันทำนบและระบายน้ำในบริเวณพื้นที่โครงการและ สามารถใช้งานได้อย่างมีประสิทธิภาพ ดังภาพถ่ายที่ 12	- ไม่มี
3. บริเวณหน้าเหมืองซึ่งมีลักษณะเป็นบ่อจะเป็นพื้นที่รับน้ำฝนให้จัดทำ Sump เพื่อใช้เป็น พื้นที่รับน้ำบริเวณหน้าเหมืองให้ไหลมารวมกันเพื่อตกตะกอนก่อนสูบน้ำใสจาก Sump ของ บ่อเหมืองเพื่อนำมาใช้ประโยชน์ต่างๆ ต่อไป	- ทางโครงการได้จัดเตรียมพื้นที่จุดต่ำสุดบริเวณหน้าเหมืองให้เป็นบ่อรับน้ำ (Sump) เพื่อรองรับน้ำไหลบ่าที่เกิดขึ้น ซึ่งสามารถรองรับน้ำไหลบ่าได้อย่าง เพียงพอ ดังภาพถ่ายที่ 2-13 นอกจากนี้ทางโครงการได้มีการสูบน้ำไปใช้ในการ ฉีดพรมถนนและใช้ในระบบสเปรย์น้ำของโรงโม่หิน ดังภาพถ่ายที่ 2-8	- ไม่มี
4. ให้ทำการปรับปรุงบ่อ sump เพื่อให้สามารถรองรับน้ำไหลบ่าภายในพื้นที่โครงการได้ ทั้งหมดในช่วงการทำเหมืองปีที่ 1-2 โดยมีให้มีการปล่อยน้ำออกภายนอกพื้นที่โครงการ และ ให้ทำการปรับปรุงบ่อดักตะกอนบ่อที่ 1-5 ให้สูบน้ำลงสู่บ่อ sump และให้น้ำดินถมกลับบ่อ ดักตะกอนและปลูกต้นไม้เพื่อเพิ่มพื้นที่ธรรมชาติ	- เนื่องจากพื้นที่ทำเหมืองของโครงการมีลักษณะเป็นบ่อเหมือง และมีจุดต่ำสุด (Sump) ที่สามารถรองรับน้ำไหลบ่าได้อย่างเพียงพอในช่วงปีที่ 1-2 สำหรับการ ปรับปรุงบ่อดักตะกอน หากถึงช่วงเวลาที่ต้องดำเนินการจะทำการสูบน้ำลงบ่อ รับน้ำ (Sump) แล้วทำการถมกลับและปลูกไม้ยืนต้นต่อไป	- ไม่มี

ตารางที่ 2-2 (ต่อ) ผลการปฏิบัติตามมาตรการป้องกันและแก้ไขผลกระทบสิ่งแวดล้อมตามที่กำหนดไว้ในรายงานการวิเคราะห์ผลกระทบสิ่งแวดล้อมโครงการเหมืองแร่หินอุตสาหกรรมชนิดหินปูน เพื่ออุตสาหกรรมก่อสร้าง ประทานบัตรที่ 23452/16362 (คปบ.1/2558) และคำขอใบอนุญาตจัดตั้งสถานที่เพื่อการเก็บขังน้ำขุ่นข้น หรือมูลดินทรายนอกเขตเหมืองแร่ที่ 3/2558

มาตรการป้องกันและแก้ไขผลกระทบสิ่งแวดล้อม	ผลการตรวจสอบการปฏิบัติตามมาตรการฯ	ปัญหาอุปสรรคที่ไม่สามารถปฏิบัติตาม มาตรการและแนวทางแก้ไข
5. ให้ดูแลคันทำนบ บ่อดักตะกอนและระบายน้ำภายในพื้นที่โครงการและควบคุมน้ำไหลบ่า จากบริเวณพื้นที่ทำเหมืองให้ไหลลงสู่บ่อดักตะกอนที่กำหนด	- ปัจจุบันการจัดการน้ำไหลบ่าภายในโครงการเป็นไปอย่างมีประสิทธิภาพ โดยน้ำ ไหลบ่าบริเวณพื้นที่ทำเหมืองได้มีการควบคุมให้ไหลลงสู่บ่อรับน้ำ (Sump) ส่วน พื้นที่เกี่ยวเนื่องอื่นๆ ได้ควบคุมให้ไหลลงสู่บ่อดักตะกอน	- ไม่มี
6. ตรวจสอบความมั่นคงแข็งแรงของคันทำนบอย่างสม่ำเสมอพร้อมทั้งดูแลคันไม่ให้สามารถ เจริญเติบโตได้ดี	- ทางโครงการจัดให้มีพนักงานคอยดูแลคันทำนบให้มีความมั่นคงอยู่เสมอ และมีการปลูกไม้ยืนต้นโตเร็ว พร้อมจัดให้มีพนักงานคอยรดน้ำดูแลคันไม่ให้เติบโตได้ดี	- ไม่มี
7. ให้ใช้น้ำในบ่อดักตะกอนไปใช้ประโยชน์แบบหมุนเวียนในกิจกรรมทำเหมืองแร่ เช่น การ ฉีดพรมเส้นทางขนส่งแร่ การรดน้ำต้นไม้ในการฟื้นฟูพื้นที่จากการทำเหมือง	- โครงการได้นำน้ำจากบ่อดักตะกอนและบ่อรับน้ำ (Sump) ไปใช้ในกิจกรรม ต่างๆ เช่น การฉีดพรมเส้นทางขนส่งแร่ พื้นที่หน้าเหมือง รวมทั้งนำไปรดน้ำ ต้นไม้ในช่วงที่ไม่มีฝนตก ดังภาพถ่ายที่ 2-8	- ไม่มี
8. ขุดลอกตะกอนดินในบ่อดักตะกอนและระบายน้ำของโครงการเป็นประจำ หรือหาก พบว่าตะกอนมีปริมาณ 1/3 ของบ่อ พร้อมทั้งดูแลรักษาระบายน้ำให้อยู่ในสภาพดีเสมอ	- มีการขุดลอกตะกอนดินในบ่อดักตะกอนและระบายน้ำของโครงการเป็น ประจำ พร้อมทั้งดูแลรักษาระบายน้ำให้อยู่ในสภาพดีเสมอ	- ไม่มี
5 ทรัพยากรดิน 1. นำเปลือกดินที่ได้จากการทำเหมืองไปปรับปรุงถนนลำเลียงภายในโครงการ ปรับปรุงคัน ทำนบดิน ผสมหินทำหินคลุกและฟื้นฟูสภาพพื้นที่เพื่อลดผลกระทบด้านทรัพยากรดินและ การชะล้างพังทลาย	- การทำเหมืองตามประทานบัตรที่ 23452/16362 มีเปลือกดินและเศษหิน เกิดขึ้นค่อนข้างมากเนื่องจากการเปิดพื้นที่ใหม่ที่มีชั้นเปลือกดินปิดทับอยู่ โดยเปลือกดินและเศษหินที่เกิดขึ้นทางโครงการวางแผนจะนำไปใช้ในกิจกรรม ต่างๆ เช่น จัดสร้างคันทำนบดิน นำไปปรับถมพื้นที่เพื่อการฟื้นฟู นำไปปรับปรุง เส้นทางขนส่งแร่ และการนำไปผสมหินคลุกเพื่อการก่อสร้าง	- ไม่มี
2. พื้นที่ที่ไม่มีกิจกรรมการทำเหมืองและกิจกรรมที่เกี่ยวข้องให้รักษาสภาพภูมิประเทศเดิมไว้ ปลูกต้นไม้เสริมให้หนาแน่นยิ่งขึ้น โดยเน้นพันธุ์ไม้ท้องถิ่นที่ได้จากการศึกษาทรัพยากรป่าไม้ เป็นหลักพื้นที่โครงการและให้ปลูกพืชคลุมดินและต้นไม้โตเร็วบนคันทำนบโดยรอบพื้นที่เก็บ กองเปลือกดินเศษหิน	- ในบริเวณที่ไม่เกี่ยวข้องกับการทำเหมืองโดยเฉพาะบริเวณพื้นที่เว้นระยะ 10 เมตร จากขอบแปลงได้มีการคงสภาพธรรมชาติเดิมไว้ พร้อมกันนั้นได้มีการ ปลูกไม้ยืนต้นเสริม (สนประดิพัทธ์) เพื่อใช้เป็นพื้นที่สีเขียวและพื้นที่กันชน (Buffer Zone) เพื่อการก่อสร้าง	- ไม่มี

ตารางที่ 2-2 (ต่อ) ผลการปฏิบัติตามมาตรการป้องกันและแก้ไขผลกระทบสิ่งแวดล้อมตามที่กำหนดไว้ในรายงานการวิเคราะห์ผลกระทบสิ่งแวดล้อมโครงการเหมืองแร่หินอุตสาหกรรมชนิดหินปูน เพื่ออุตสาหกรรมก่อสร้าง ประทานบัตรที่ 23452/16362 (คปบ.1/2558) และคำขอใบอนุญาตจัดตั้งสถานที่เพื่อการเก็บขังน้ำขุนชั้น หรือมูลดินทรายนอกเขตเหมืองแร่ที่ 3/2558

มาตรการป้องกันและแก้ไขผลกระทบสิ่งแวดล้อม	ผลการตรวจสอบการปฏิบัติตามมาตรการฯ	ปัญหาอุปสรรคที่ไม่สามารถปฏิบัติตาม มาตรการและแนวทางแก้ไข
6 การคมนาคม		
1. ให้จัดทำป้ายสัญญาณเตือน ระวังมีรถบรรทุกเข้า ออก บริเวณริมถนนสาธารณะทางด้าน ทิศตะวันออก เพื่อป้องกันและลดอุบัติเหตุที่อาจเกิดขึ้นแก่ราษฎรในชุมชนที่เห็นว่ามี โอกาสเกิดอุบัติเหตุได้ง่าย โดยป้ายหรือสัญญาณเตือนภัยจะต้องสามารถมองเห็นได้ชัดเจน	- โครงการได้จัดทำป้ายเตือนระวังรถบรรทุกเข้า-ออกโดยติดตั้งไว้บริเวณริม เส้นทางลาดยางก่อนถึงทางเข้า-ออก โรงโม่หิน โดยป้ายดังกล่าวสามารถ มองเห็นได้อย่างชัดเจน ดังภาพถ่ายที่ 2-14	- ไม่มี
2. ในการขนส่งแร่ออกจำหน่ายให้ควบคุมน้ำหนักบรรทุก และความเร็ว ของรถบรรทุกไม่เกิน 20 กม/ชม. โดยเฉพาะบริเวณช่วงที่ผ่านชุมชนและการบรรทุกแร่ออกจากโรงโม่หินจะต้องใช้ผ้าใบปิดคลุมเพื่อลดการฟุ้ง กระจายของฝุ่นและการกระเด็นของเศษหินและห้ามไม่ให้มีการขนส่งแร่ในระยะเวลา 06.00-08.00 น. และ 15.00-16.30 น. ซึ่งเป็นช่วงที่นักเรียนและประชาชนเดินทางไปกลับ จากโรงเรียน ที่ทำงานและสวนสาธารณะ	- โครงการได้จัดทำป้ายคลุมปิดคลุมผ้าใบ และกำชับให้พนักงานขับรถบรรทุกแร่ ทุกคันปิดคลุมผ้าใบให้มิดชิดก่อนออกจากโรงโม่หิน ดังภาพถ่ายที่ 2-15 รวมทั้งได้มีการกำชับให้ใช้ความเร็วไม่เกิน 20 กิโลเมตร/ชั่วโมงช่วงที่ผ่านชุมชน โดยเฉพาะบ้านบางเตย ดังภาพถ่ายที่ 2-16	- ไม่มี
3. ในการบรรทุกแร่ทุกครั้งจะต้องทำการปิดคลุมผ้าใบให้มิดชิดรวมทั้งจะต้องปิดฝากระบะ ข้างและท้ายรถบรรทุกให้เรียบร้อย	- โครงการได้กำชับให้พนักงานขับรถบรรทุกแร่ทุกคันปิดคลุมผ้าใบให้มิดชิดก่อน ออกจากโรงโม่หิน รวมทั้งตรวจสอบฝากระบะข้างและกระบะท้ายให้ปิดสนิท มิดชิด ดังภาพถ่ายที่ 2-15	- ไม่มี
4. รถบรรทุกแร่ของโครงการจะต้องติดป้ายชื่อโครงการและหมายเลขโทรศัพท์ไว้ที่รถให้ สามารถมองเห็นได้อย่างชัดเจนเพื่อรับข้อร้องเรียนจากผู้ใช้น้ร่วมกับโครงการ	- รถบรรทุกแร่และรถของโครงการได้ติดชื่อบริษัทฯ และเบอร์โทรศัพท์ไว้ที่กระฉาก ด้านหน้าและด้านข้างเพื่อให้ง่ายต่อการติดต่อร้องเรียนเรื่องเดือนร้อนกับทาง โครงการ สำหรับรถบรรทุกของผู้ประกอบการที่เป็นลูกค้าของโรงโม่หิน ทาง โครงการกำหนดให้ราษฎรจดจำเลขทะเบียนรถเพื่อทำการร้องเรียนมายังทาง โครงการได้โดยตรง ดังภาพถ่ายที่ 2-17	- ไม่มี
5. ให้ทำการตรวจเช็ครถบรรทุกแร่ เช่น ระบบห้ามล้อ ระบบไฟฟ้า การทำงานของเครื่องยนต์ ระบบเกียร์ และอื่นๆ ให้อยู่ในสภาพที่ใช้งานได้ดี และปลอดภัยอยู่เสมอ	- โครงการได้จัดให้มีโรงซ่อมบำรุงเครื่องจักรและอุปกรณ์ในกรณีที่มีการชำรุด เสียหาย พร้อมกันนั้นได้กำชับผู้ควบคุมเครื่องจักรแต่ละประเภทคอยตรวจสอบ การทำงานของเครื่องจักรอยู่เสมอ หากมีการชำรุดเสียหายต้องเข้ารับการ ซ่อมแซมอย่างเร่งด่วน ดังภาพถ่ายที่ 2-7	- ไม่มี
6. ให้ดูแลป้ายเตือนภัยให้ระวางรถบรรทุกและป้ายจำกัดความเร็วรถ บริเวณทางแยกและเขต ชุมชนบริเวณเส้นทางขนส่งแร่ก่อนออกสู่ทางหลวงชนบท 415	- โครงการได้ทำการดูแลรักษาป้ายเตือนต่างๆ ให้อยู่ในสภาพการใช้งานได้ดีอยู่ เสมอ	- ไม่มี

ตารางที่ 2-2 (ต่อ) ผลการปฏิบัติตามมาตรการป้องกันและแก้ไขผลกระทบสิ่งแวดล้อมตามที่กำหนดไว้ในรายงานการวิเคราะห์ผลกระทบสิ่งแวดล้อมโครงการเหมืองแร่หินอุตสาหกรรมชนิดหินปูน เพื่ออุตสาหกรรมก่อสร้าง ประทานบัตรที่ 23452/16362 (คปบ.1/2558) และคำขอใบอนุญาตจัดตั้งสถานที่เพื่อการเก็บขังน้ำชุมชน หรือมูลดินทรายนอกเขตเหมืองแร่ที่ 3/2558

มาตรการป้องกันและแก้ไขผลกระทบสิ่งแวดล้อม	ผลการตรวจสอบการปฏิบัติตามมาตรการฯ	ปัญหาอุปสรรคที่ไม่สามารถปฏิบัติตาม มาตรการและแนวทางแก้ไข
7 ป่าไม้และสัตว์ป่า 1. หากพบเห็นการเกิดไฟป่า การลักลอบจุดไฟเผาป่า หรือการกระทำผิดตามกฎหมายว่าด้วยการป่าไม้ อื่นๆ เช่น การบุกรุกแผ้วถางป่า การตัดไม้ การล่าสัตว์ป่า เป็นต้น ให้รีบแจ้งหน่วยงานที่เกี่ยวข้อง เพื่อดำเนินการตามอำนาจหน้าที่โดยทันที	- โครงการได้กำชับให้พนักงานทุกคนเฝ้าระวังการเกิดไฟป่าในเขตพื้นที่โครงการ และใกล้เคียง รวมทั้งมีให้พนักงานจุดไฟหรือการกระทำในสิ่งใดที่สุ่มเสี่ยงทำให้เกิดไฟป่า และกำชับมิให้พนักงานตัดฟันต้นไม้ในเขตพื้นที่หวงห้ามและล่าสัตว์ป่าในเขตป่าไม้ที่อยู่ใกล้เคียง หากพบเห็นเหตุการณ์ดังกล่าวทางโครงการได้มีการกำหนดบทลงโทษกับพนักงานที่ฝ่าฝืนโดยทันที	- ไม่มี
2. กำหนดกฎระเบียบข้อบังคับพนักงานของโครงการห้ามทำการล่าสัตว์ หรือกระทำการอื่นใดเป็นการคุกคามต่อชีวิตและถิ่นที่อยู่อาศัยของสัตว์ป่าหากฝ่าฝืนจะได้รับบทลงโทษ	- ทางโครงการได้จัดทำป้ายเตือนห้ามตัดไม้และล่าสัตว์ ดังภาพถ่ายที่ 2-18 รวมถึงจัดทำป้ายนโยบายสิ่งแวดล้อมที่กำหนดกฎระเบียบข้อบังคับห้ามพนักงานของโครงการปฏิบัติโดยเด็ดขาด ดังภาพถ่ายที่ 2-19	- ไม่มี
3. กำหนดกฎระเบียบข้อบังคับพนักงานของโครงการ และติดประกาศประเภทของสัตว์ป่าคุ้มครองที่พบในพื้นที่โครงการโดยห้ามทำการล่าสัตว์ หรือกระทำการอื่นใดอันเป็นการคุกคามต่อชีวิตและถิ่นที่อยู่อาศัยของสัตว์ป่า หรือกระทำการอื่นใด ซึ่งเป็นความผิดตามกฎหมายว่าด้วยการป่าไม้ โดยให้จัดทำป้ายแสดงอย่างชัดเจน และดูแลรักษาป้ายดังกล่าวให้อยู่ในสภาพดีตลอดอายุประทานบัตร	- โครงการได้ออกกฎระเบียบข้อบังคับต่างๆ ห้ามให้พนักงานทำการล่าสัตว์ป่า หรือกระทำการอื่นใดอันเป็นการคุกคามต่อชีวิตและถิ่นที่อยู่อาศัยของสัตว์ป่า พร้อมทั้งได้มีการกำหนดบทลงโทษ รวมถึงมีการจัดอบรมให้ความรู้แก่พนักงาน ให้มีความเข้าใจในเรื่องนี้อีกด้วย	- ไม่มี
4. ให้ความร่วมมือกับหน่วยงานต่างๆ ในการประชาสัมพันธ์ให้ความรู้แก่ประชาชนให้เห็นคุณค่าของป่าไม้และสัตว์ป่าโดยเฉพาะอย่างยิ่งสัตว์ป่าคุ้มครองที่สำรวจพบในพื้นที่รวมถึงโทษที่จะได้รับหากมีการกระทำผิดเพื่อลดการบุกรุกทำลายป่าไม้และสัตว์ป่า	- ทางโครงการยินดีให้ความร่วมมือกับหน่วยงานต่างๆ ในการประชาสัมพันธ์ให้ความรู้แก่ประชาชนให้เห็นคุณค่าของป่าไม้และสัตว์ป่าโดยเฉพาะอย่างยิ่งสัตว์ป่าคุ้มครองที่สำรวจพบในพื้นที่ฯ รวมถึงโทษที่จะได้รับหากมีการกระทำผิดเพื่อลดการบุกรุกทำลายป่าไม้และสัตว์ป่า	- ไม่มี
5. ในระหว่างการทำเหมือง หากพบสัตว์ป่าที่ใกล้สูญพันธุ์และสัตว์ป่าที่มีแนวโน้มใกล้จะสูญพันธุ์นั้น บริษัท เขาบ่อคอนสตรัคชั่น จำกัด จะต้องขอความร่วมมือกับสำนักบริหารพื้นที่อนุรักษ์ที่ 5 (นครราชสีมา) เพื่อจัดส่งผู้ชำนาญการทางด้านสัตว์ป่ามาให้คำแนะนำในการดำเนินการ โดยบริษัท เขาบ่อคอนสตรัคชั่น จำกัด จะเป็นผู้รับผิดชอบด้านงบประมาณทั้งหมด	- หากในระหว่างการทำเหมืองพบสัตว์ป่าที่ใกล้สูญพันธุ์และสัตว์ป่าที่มีแนวโน้มใกล้จะสูญพันธุ์นั้น บริษัทฯ ยินดีปฏิบัติตามเงื่อนไขดังกล่าวอย่างเคร่งครัด	- ไม่มี

ตารางที่ 2-2 (ต่อ) ผลการปฏิบัติตามมาตรการป้องกันและแก้ไขผลกระทบสิ่งแวดล้อมตามที่กำหนดไว้ในรายงานการวิเคราะห์ผลกระทบสิ่งแวดล้อมโครงการเหมืองแร่หินอุตสาหกรรมชนิดหินปูน เพื่ออุตสาหกรรมก่อสร้าง ประทานบัตรที่ 23452/16362 (คปบ.1/2558) และคำขอใบอนุญาตจัดตั้งสถานที่เพื่อการเก็บขังน้ำขุนชั้น หรือมูลดินทรายนอกเขตเหมืองแร่ที่ 3/2558

มาตรการป้องกันและแก้ไขผลกระทบสิ่งแวดล้อม	ผลการตรวจสอบการปฏิบัติตามมาตรการฯ	ปัญหาอุปสรรคที่ไม่สามารถปฏิบัติตาม มาตรการและแนวทางแก้ไข
6. ในระหว่างการทำเหมือง หากพบเห็นสัตว์ป่าที่ตกค้าง ดิ่ดอยู่ในพื้นที่ที่มีการเปิดเหมือง หรือได้รับบาดเจ็บในพื้นที่หน้างานเปิดหน้าเหมืองให้ทำการปฐมพยาบาล โดยประสานงาน ติดต่อกับสำนักบริหารพื้นที่อนุรักษ์ที่ 5 (นครราชสีมา) เพื่อนำไปปล่อยในพื้นที่ที่มี ลักษณะนิเวศและแหล่งที่อยู่อาศัยของสัตว์นั้นต่อไป	- หากในระหว่างการทำเหมืองมีการพบเห็นสัตว์ป่าที่ตกค้าง ดิ่ดอยู่ในพื้นที่ที่มีการ เปิดเหมือง หรือได้รับบาดเจ็บในพื้นที่หน้างานเปิดหน้าเหมือง โครงการยินดีที่ จะปฏิบัติตามเงื่อนไขดังกล่าวอย่างเคร่งครัด	- ไม่มี
8 การเกษตรกรรม หากได้รับการร้องเรียนจากราษฎรที่อาศัยอยู่บริเวณใกล้เคียง หรือพื้นที่เกษตรกรรมที่อยู่ ใกล้เคียงโครงการ ว่าได้รับความเดือดร้อนรำคาญหรือได้รับความเสียหายจากการดำเนิน โครงการ และทางราชการได้ตรวจพบว่าไม่ปฏิบัติตามมาตรการป้องกันที่กำหนดไว้เจ้าของ โครงการจะต้องทำตามคำสั่งของทางราชการและแก้ไขเหตุแห่งความเดือดร้อนรำคาญให้ เสร็จสิ้นก่อนที่จะดำเนินการต่อไป	- หากการทำเหมืองแร่ของโครงการส่งผลกระทบต่อพื้นที่เกษตรกรรมของราษฎร ที่อยู่ใกล้เคียง โครงการจะรีบดำเนินการแก้ไขปัญหที่เกิดขึ้นอย่างเร่งด่วน พร้อมปฏิบัติตามคำสั่งของทางหน่วยงานราชการอย่างเคร่งครัด	- ไม่มี
9 เศรษฐกิจ-สังคม 1. ให้มีการแต่งตั้งคณะกรรมการมวลชนสัมพันธ์ให้แล้วเสร็จก่อนการดำเนินการทำเหมือง ประกอบด้วย เจ้าของโครงการ ผู้แทนภาครัฐจากหน่วยงานท้องถิ่น และผู้แทนภาคประชาชน จากชุมชน โรงเรียน วัด และเจ้าหน้าที่สาธารณสุขในพื้นที่เข้าร่วมเป็นกรรมการ ทำหน้าที่ บริหารจัดการ “กองทุนเฝ้าระวังสุขภาพ” และ “กองทุนพัฒนาหมู่บ้านรอบพื้นที่เหมืองแร่” เพื่อทำหน้าที่สร้างความสัมพันธ์อันดีต่อชุมชน ประชาสัมพันธ์โครงการ รับเรื่องร้องเรียนและ ตรวจสอบข้อร้องเรียน พิจารณาให้ความเห็นต่อแผนงานที่เกี่ยวข้องกับการใช้เงินกองทุน ต่างๆ และการกำกับดูแลกิจกรรมของกองทุนให้เป็นไปตามแผนงานที่กำหนด ติดตาม ตรวจสอบผลกระทบสิ่งแวดล้อม รวมทั้งเสนอรายงานการดำเนินงานของคณะกรรมการ มวลชนสัมพันธ์ต่อหน่วยงานที่เกี่ยวข้องเพื่อให้หน่วยงานดังกล่าวได้รับทราบปีละ 1 ครั้ง	- โครงการได้จัดตั้งคณะกรรมการมวลชนสัมพันธ์แล้ว ซึ่งประกอบด้วยตัวแทน จากภาคส่วนต่างๆ ทั้งตัวแทนจากผู้ประกอบการ ตัวแทนจากชุมชน และ ตัวแทนจากหน่วยงานราชการในท้องถิ่น เป็นต้น พร้อมทั้งได้จัดให้มีการประชุม คณะกรรมการฯ เป็นประจำทุกปี ดังเอกสารแนบ 6	- ไม่มี

ตารางที่ 2-2 (ต่อ) ผลการปฏิบัติตามมาตรการป้องกันและแก้ไขผลกระทบสิ่งแวดล้อมตามที่กำหนดไว้ในรายงานการวิเคราะห์ผลกระทบสิ่งแวดล้อมโครงการเหมืองแร่หินอุตสาหกรรมชนิดหินปูน เพื่ออุตสาหกรรมก่อสร้าง ประทานบัตรที่ 23452/16362 (คปบ.1/2558) และคำขอใบอนุญาตจัดตั้งสถานที่เพื่อการเก็บขังน้ำชุมชน หรือมูลดินทรายนอกเขตเหมืองแร่ที่ 3/2558

มาตรการป้องกันและแก้ไขผลกระทบสิ่งแวดล้อม	ผลการตรวจสอบการปฏิบัติตามมาตรการฯ	ปัญหาอุปสรรคที่ไม่สามารถปฏิบัติตาม มาตรการและแนวทางแก้ไข
<p>2. ให้จัดทำแผนงานมวลชนสัมพันธ์รวมถึงกิจกรรมช่วยเหลือชุมชน กำหนดให้แล้วเสร็จก่อน เริ่มทำเหมือง เพื่อเป็นการสร้างความเข้าใจ และสร้างความสัมพันธ์ที่ดีระหว่างโครงการกับ ราษฎรที่อยู่ใกล้เคียง ประกอบด้วยแผนงานดังนี้</p> <p>2.1 แผนงานการจัดการสิ่งแวดล้อม</p> <p>2.2 แผนงานจัดการกองทุนเฝ้าระวังสุขภาพกองทุนพัฒนาหมู่บ้านรอบพื้นที่เหมือง แร่และกองทุนฟื้นฟูพื้นที่จากการทำเหมืองแร่</p> <p>2.3 แผนการสร้างความรู้ความเข้าใจ</p> <p>2.4 แผนปฏิบัติการด้านสิ่งแวดล้อม</p> <p>2.5 แผนการมีส่วนร่วมของประชาชน และการประชาสัมพันธ์โครงการ</p>	<p>- โครงการได้จัดทำแผนงานด้านมวลชนสัมพันธ์แล้วก่อนเริ่มเปิดทำเหมือง ที่ เป็นไปตามเงื่อนไขสิ่งแวดล้อมกำหนด</p>	<p>- ไม่มี</p>
<p>3. ให้ทำการประชาสัมพันธ์การทำเหมืองแร่ของโครงการอย่างต่อเนื่องตลอดระยะเวลา ดำเนินโครงการ โดยแจ้งผ่านไปยังผู้ใหญ่บ้าน กำนันในเขตท้องที่ตำบลบางเตย และชุมชน ใกล้เคียง โดยจัดทำเป็นแผนป๊ออย่างน้อยปีละ 2 ครั้งหรือส่งรายงานแผนประชาสัมพันธ์การ ทำเหมืองแร่ของโครงการไปยังชุมชนเพื่อประชาสัมพันธ์โครงการตามเงื่อนไขระยะเวลาที่ต้อง ดำเนินการ ทั้งนี้รายละเอียดข้อมูลประชาสัมพันธ์ที่สำคัญ ได้แก่</p> <p>3.1 รายละเอียดกิจกรรมของโครงการ</p> <p>3.2 ความต้องการบุคลากรที่ใช้ในการทำเหมือง</p> <p>3.3 ผลประโยชน์ต่อชุมชน ผลกระทบต่อสิ่งแวดล้อม และมาตรการป้องกันและแก้ไข ผลกระทบสิ่งแวดล้อม</p> <p>3.4 ผลการปฏิบัติตามมาตรการป้องกันและแก้ไขผลกระทบสิ่งแวดล้อมและการ ติดตามตรวจสอบผลกระทบสิ่งแวดล้อม</p> <p>3.5 ช่องทางการรับเรื่องร้องเรียนข้อมูลข่าวสารอื่นๆ ที่เกี่ยวข้อง</p>	<p>- โครงการได้ประชาสัมพันธ์ข้อมูลต่างๆเกี่ยวกับโครงการโดยแจ้งผ่านไปทาง คณะกรรมการมวลชนสัมพันธ์ รวมทั้งผู้นำชุมชน และชุมชนใกล้เคียงได้ รับทราบเกี่ยวกับรายละเอียดของโครงการ</p>	<p>- ไม่มี</p>

ตารางที่ 2-2 (ต่อ) ผลการปฏิบัติตามมาตรการป้องกันและแก้ไขผลกระทบสิ่งแวดล้อมตามที่กำหนดไว้ในรายงานการวิเคราะห์ผลกระทบสิ่งแวดล้อมโครงการเหมืองแร่หินอุตสาหกรรมชนิดหินปูน เพื่ออุตสาหกรรมก่อสร้าง ประทานบัตรที่ 23452/16362 (คปบ.1/2558) และคำขอใบอนุญาตจัดตั้งสถานที่เพื่อการเก็บขังน้ำชุมชน หรือมูลดินทรายนอกเขตเหมืองแร่ที่ 3/2558

มาตรการป้องกันและแก้ไขผลกระทบสิ่งแวดล้อม	ผลการตรวจสอบการปฏิบัติตามมาตรการฯ	ปัญหาอุปสรรคที่ไม่สามารถปฏิบัติตาม มาตรการและแนวทางแก้ไข
4. จัดให้มีกล่องแสดงความคิดเห็นของประชาชนต่อโครงการบริเวณที่ทำการผู้ใหญ่บ้านหมู่ที่ 1 บ้านบางเตยเหนือและหมู่ที่ 2 บ้านบางเตยกลาง พร้อมทั้งให้โครงการประสานงานกับผู้นำชุมชนเพื่อทราบสถานการณ์ผลกระทบจากโครงการต่อชุมชน	- โครงการได้จัดให้มีจุดรับเรื่องราวร้องทุกข์บริเวณที่ทำการผู้ใหญ่บ้านในชุมชนใกล้เคียง และจัดให้มีเจ้าหน้าที่คอยประสานงานกับผู้นำชุมชนต่างๆ ที่อยู่ใกล้เคียงในการรับฟังข้อเสนอแนะข้อห่วงกังวล และข้อร้องเรียนต่างๆ เพื่อนำข้อมูลต่างๆมาปรับปรุงแก้ไขต่อไป ดังภาพถ่ายที่ 2-20	- ไม่มี
5. ให้พิจารณาจ้างแรงงานในท้องถิ่นเป็นหลัก	- ปัจจุบันโครงการได้ว่าจ้างแรงงานที่เป็นราษฎรในชุมชนใกล้เคียงเป็นหลัก รวมทั้งหากมีความต้องการแรงงานเพิ่มเติมจะพิจารณาแรงงานในชุมชนใกล้เคียงเป็นอันดับแรก	- ไม่มี
6. จัดตั้งกองทุนฟื้นฟูพื้นที่จากการทำเหมืองแร่มีรายละเอียดดังนี้ 6.1 การจัดเก็บเงินกองทุน (1) เจ้าของโครงการจะต้องจัดสรรเงินงบประมาณตามจำนวนในช่วงเวลาที่กำหนดในแผนฟื้นฟูพื้นที่จากการทำเหมืองแร่ให้เป็นไปตามเงื่อนไขที่กำหนดไว้ในมาตรการป้องกันและแก้ไขปัญหาสีเขียวที่ระบุไว้ในรายงานการวิเคราะห์ผลกระทบสิ่งแวดล้อมของโครงการ (2) จำนวนเงินที่นำเข้ากองทุนจะคิดจากพื้นที่โครงการ โดยแผนการทำเหมืองในช่วงระยะเวลา 20 ปี จะมีค่าใช้จ่ายในแผนฟื้นฟูพื้นที่จากการทำเหมืองแร่ งบประมาณที่ใช้ตามแนวทางปฏิบัติที่กรมอุตสาหกรรมพื้นฐานและการเหมืองแร่กำหนด การบริหารกองทุนดังกล่าวจะอยู่ในการดูแลของคณะกรรมการมวลชนสัมพันธ์ที่มีประชาชนที่เป็นบุคคลภายนอกเข้าร่วมจัดการกองทุนดังกล่าว เพื่อให้เกิดการบริหารจัดการกองทุนอย่างโปร่งใสและสามารถนำไปใช้ให้เกิดประโยชน์สูงสุดและเป็นธรรม	- โครงการได้วางหลักประกันสำหรับการฟื้นฟูสภาพพื้นที่การทำเหมืองแล้วก่อนเปิดการทำเหมือง ซึ่งเป็นไปตามประกาศคณะกรรมการแร่ เรื่อง การวางหลักประกันการฟื้นฟูสภาพพื้นที่การทำเหมืองและเยียวยาผู้ได้รับผลกระทบจากการทำเหมือง พ.ศ. 2562	- ไม่มี

ตารางที่ 2-2 (ต่อ) ผลการปฏิบัติตามมาตรการป้องกันและแก้ไขผลกระทบสิ่งแวดล้อมตามที่กำหนดไว้ในรายงานการวิเคราะห์ผลกระทบสิ่งแวดล้อมโครงการเหมืองแร่หินอุตสาหกรรมชนิดหินปูน เพื่ออุตสาหกรรมก่อสร้าง ประทานบัตรที่ 23452/16362 (คปบ.1/2558) และคำขอใบอนุญาตจัดตั้งสถานที่เพื่อการเก็บขังน้ำชุมชน หรือมูลดินทรายนอกเขตเหมืองแร่ที่ 3/2558

มาตรการป้องกันและแก้ไขผลกระทบสิ่งแวดล้อม	ผลการตรวจสอบการปฏิบัติตามมาตรการฯ	ปัญหาอุปสรรคที่ไม่สามารถปฏิบัติตาม มาตรการและแนวทางแก้ไข
<p>6.1 การจัดเก็บเงินกองทุน (ต่อ)</p> <p>(3) ให้เปิดบัญชีธนาคาร โดยใช้ชื่อบริษัท เขาบ่อคอนสทริคชั่น จำกัด ตามชื่อผู้ถือ ประทานบัตรและมีข้อความในวงเล็บว่า “กองทุนฟื้นฟูพื้นที่จากการทำเหมืองแร่” หรือตาม หลักเกณฑ์กรมอุตสาหกรรมพื้นฐานและการเหมืองแร่กำหนดเพื่อใช้เป็นหลักฐานในการ บริหารเงินกองทุนและรายงานผลการดำเนินงานให้หน่วยงานที่เกี่ยวข้องทราบ</p> <p>(4)ให้นำเงินงบประมาณเข้ากองทุนในเดือนแรกหลังจากได้รับอนุญาตประทานบัตร และดำเนินการนำเงินงบประมาณเข้ากองทุนในเดือนแรกของปีถัดมาทุกปีจนถึงปีที่สิ้นสุด อายุประทานบัตร หากจำนวนเงินไม่เพียงพอต่อการดำเนินงานตามแผนฟื้นฟูพื้นที่จากการทำ เหมืองแร่ที่กำหนดไว้ในแต่ละปีหรือแต่ละช่วงเวลา ให้พิจารณาจัดสรรเงินงบประมาณ เพิ่มเติมให้เพียงพอ</p> <p>6.2 การบริหารเงินกองทุน</p> <p>(1) เจ้าของโครงการจะต้องนำเงินจากกองทุนในบัญชีธนาคารมาใช้ดำเนินการฟื้นฟู พื้นที่ตามแผนฟื้นฟูพื้นที่จากการทำเหมืองแร่เป็นรายปีหรือรายช่วงเวลากำหนดเป็นเงื่อนไข แบบท้ายการอนุญาตประทานบัตรให้รายงานผลความคืบหน้าแผนฟื้นฟูพื้นที่จากการทำ เหมืองแร่และสถานะทางการเงินของกองทุนให้คณะกรรมการมวลชนสัมพันธ์ของโครงการที่ จัดตั้งขึ้นและคณะทำงานติดตามการดำเนินงานของกองทุนเพื่อฟื้นฟูพื้นที่จากการทำเหมือง แร่ของกรมอุตสาหกรรมพื้นฐานและการเหมืองแร่ทราบทุกปีก่อนนำเสนอรายงานให้ หน่วยงานที่เกี่ยวข้องทราบตามช่วงเวลาที่กำหนดไว้ในเงื่อนไขมาตรการป้องกันและแก้ไข ผลกระทบสิ่งแวดล้อมของโครงการ</p>	<p>- ทางโครงการมีการจัดตั้งคณะกรรมการมวลชนสัมพันธ์โครงการเหมืองแร่ และได้ ทำการจัดตั้ง “กองทุนเฝ้าระวังสุขภาพ” และ “กองทุนพัฒนาหมู่บ้านรอบพื้นที่ เหมืองแร่” เพื่อทำหน้าที่สร้างความสัมพันธ์อันดีต่อชุมชน ประชาสัมพันธ์ โครงการ ตรวจสอบข้อร้องเรียน ประสานงานกับสื่อมวลชนท้องถิ่น ผู้นำชุมชน ราษฎรบริเวณโดยรอบพื้นที่โครงการ และติดตามตรวจสอบคุณภาพสิ่งแวดล้อม รวมทั้งเสนอรายงานการดำเนินการของคณะกรรมการมวลชนสัมพันธ์ ต่อ หน่วยงานที่เกี่ยวข้อง ดังเอกสารแนบ 7</p> <p>- ทางโครงการได้จัดให้มีเจ้าหน้าที่คอยดูแลในเรื่องเงินจากกองทุนที่จะมาใช้ในการ ดำเนินการฟื้นฟูพื้นที่ตามแผนฟื้นฟูพื้นที่จากการทำเหมืองแร่</p>	<p>- ไม่มี</p> <p>- ไม่มี</p>

ตารางที่ 2-2 (ต่อ) ผลการปฏิบัติตามมาตรการป้องกันและแก้ไขผลกระทบสิ่งแวดล้อมตามที่กำหนดไว้ในรายงานการวิเคราะห์ผลกระทบสิ่งแวดล้อมโครงการเหมืองแร่หินอุตสาหกรรมชนิดหินปูน เพื่ออุตสาหกรรมก่อสร้าง ประทานบัตรที่ 23452/16362 (คปบ.1/2558) และคำขอใบอนุญาตจัดตั้งสถานที่เพื่อการเก็บขังน้ำขุนชั้น หรือมูลดินทรายนอกเขตเหมืองแร่ที่ 3/2558

มาตรการป้องกันและแก้ไขผลกระทบสิ่งแวดล้อม	ผลการตรวจสอบการปฏิบัติตามมาตรการฯ	ปัญหาอุปสรรคที่ไม่สามารถปฏิบัติตาม มาตรการและแนวทางแก้ไข
<p>6.2 การบริหารเงินกองทุน (ต่อ)</p> <p>(2) หากเจ้าของโครงการมีความประสงค์จะปรับเปลี่ยนแผนฟื้นฟูพื้นที่จากการทำเหมืองแร่สภาพพื้นที่ที่สอดคล้องกับข้อเท็จจริงหรือการปรับปรุงแผนงานให้ดีกว่าเดิม ให้จัดทำแผนฟื้นฟูพื้นที่จากการทำเหมืองแร่ฉบับใหม่ พร้อมงบประมาณกองทุนที่สอดคล้องกัน ส่งให้คณะทำงานติดตามการดำเนินงานของกองทุนเพื่อฟื้นฟูพื้นที่จากการทำเหมืองแร่พิจารณาให้ความเห็นชอบก่อนดำเนินการ</p> <p>(3) หากดำเนินการฟื้นฟูพื้นที่จากการทำเหมืองแร่เสร็จสิ้นตามแผนงานแล้ว ยังคงมีเงินงบประมาณเหลืออยู่ในกองทุนให้ส่งมอบแก่หน่วยงานตามที่ระบุไว้ในเงื่อนไขมาตรการป้องกันและแก้ไขผลกระทบสิ่งแวดล้อมของโครงการ</p>	<p>- ปัจจุบันทางโครงการได้จัดทำรายงานแผนการฟื้นฟูตามรูปแบบเดิมที่ได้เสนอไว้ ก่อนการเปิดเหมืองซึ่งยังไม่มีเปลี่ยนแปลงแต่อย่างใด แต่หากจะมีการปรับปรุงแผนงานใหม่ให้ดีกว่าเดิมทางโครงการจะปฏิบัติตามมาตรการกำหนด และเมื่อถึงเวลาดำเนินการฟื้นฟูพื้นที่ผ่านการทำเหมืองแร่เสร็จสิ้นตามแผนงาน แล้ว หากยังคงมีเงินงบประมาณเหลืออยู่ในกองทุนทางโครงการจะทำการส่งมอบให้แก่หน่วยงานตามที่ระบุไว้ในเงื่อนไขมาตรการป้องกันและแก้ไขผลกระทบสิ่งแวดล้อมของโครงการ</p>	<p>- ไม่มี</p>
<p>7. กำหนดให้จัดตั้งกองทุนพัฒนาหมู่บ้านรอบพื้นที่เหมืองแร่ผู้ถือประทานบัตรจะต้องจัดตั้ง “กองทุนพัฒนาหมู่บ้านรอบพื้นที่เหมืองแร่” ตามประกาศกรมอุตสาหกรรมพื้นฐานและการเหมืองแร่ พ.ศ. 2559 ณ วันที่ 30 กันยายน 2559 เพื่อเป็นค่าใช้จ่ายสำหรับการดำเนิน กิจกรรมการพัฒนาสาธารณประโยชน์ การศึกษา ประเพณี และวัฒนธรรมของชุมชนโดยรอบ พื้นที่ประทานบัตรและพื้นที่ที่เกี่ยวข้องกับประทานบัตรวัตถุประสงค์เพื่อเป็นค่าใช้จ่ายในการ ดำเนินกิจกรรมเกี่ยวกับการพัฒนาหมู่บ้านรอบพื้นที่ประทานบัตรและพื้นที่ที่เกี่ยวข้องกับ ประทานบัตร</p> <p>7.1 การจัดเก็บเงินกองทุน</p> <p>- ผู้ถือประทานบัตรหรือผู้รับช่วงการทำเหมืองจะต้องจัดสรรเงินงบประมาณตาม จำนวนและช่วงเวลาที่กำหนดตามเงื่อนไขในมาตรการป้องกันและแก้ไขผลกระทบ สิ่งแวดล้อมประกอบการเห็นชอบรายงาน EIA ของโครงการและเงื่อนไขแนบท้ายประทาน บัตร โดยให้เปิดบัญชีธนาคารซึ่งใช้ชื่อ “บริษัท เขาบ่อคอนสตรัคชั่นจำกัด” ตามชื่อผู้ถือ ประทานบัตรและมีข้อความในวงเล็บว่า “กองทุนพัฒนาหมู่บ้านรอบพื้นที่เหมืองแร่”</p>	<p>- ทางโครงการมีการจัดตั้งคณะกรรมการมวลชนสัมพันธ์โครงการเหมืองแร่ และได้ ทำการจัดตั้ง “กองทุนเฝ้าระวังสุขภาพ” และ “กองทุนพัฒนาหมู่บ้านรอบพื้นที่ เหมืองแร่” เพื่อทำหน้าที่สร้างความสัมพันธ์อันดีต่อชุมชน ประชาสัมพันธ์ โครงการ ตรวจสอบข้อร้องเรียน ประสานงานกับสื่อมวลชนท้องถิ่น ผู้นำชุมชน ราษฎรบริเวณโดยรอบพื้นที่โครงการ และติดตามตรวจสอบคุณภาพสิ่งแวดล้อม รวมทั้งเสนอรายงานการดำเนินการของคณะกรรมการมวลชนสัมพันธ์ต่อ หน่วยงานที่เกี่ยวข้อง ดังเอกสารแนบ 7</p>	<p>- ไม่มี</p>

ตารางที่ 2-2 (ต่อ) ผลการปฏิบัติตามมาตรการป้องกันและแก้ไขผลกระทบสิ่งแวดล้อมตามที่กำหนดไว้ในรายงานการวิเคราะห์ผลกระทบสิ่งแวดล้อมโครงการเหมืองแร่หินอุตสาหกรรมชนิดหินปูน เพื่ออุตสาหกรรมก่อสร้าง ประทานบัตรที่ 23452/16362 (คปบ.1/2558) และคำขอใบอนุญาตจัดตั้งสถานที่เพื่อการเก็บขังน้ำชุมชน หรือมูลดินทรายนอกเขตเหมืองแร่ที่ 3/2558

มาตรการป้องกันและแก้ไขผลกระทบสิ่งแวดล้อม	ผลการตรวจสอบการปฏิบัติตามมาตรการฯ	ปัญหาอุปสรรคที่ไม่สามารถปฏิบัติตาม มาตรการและแนวทางแก้ไข
<p>เพื่อใช้เป็นหลักฐานในการบริหารเงินกองทุนและรายงานผลการดำเนินงานให้หน่วยงานที่เกี่ยวข้อง</p> <p>(1) การนำเงินเข้ากองทุนให้ผู้ถือประทานบัตรหรือผู้รับช่วงการทำเหมืองนำเงินเข้ากองทุนในเดือนแรกหลังจากได้รับอนุญาตประทานบัตรหรือต่ออายุประทานบัตรหรือตั้งแต่ได้รับเงื่อนไขให้มีการจัดตั้งกองทุนตามวงเงินที่กำหนดไว้ในเงื่อนไขแนบท้ายประทานบัตรหรือนำเงินเข้า ดังนี้</p> <p>(1.1) โดยแร่ชนิดหินอุตสาหกรรม ให้นำเงินเข้าจำนวน 500,000 บาท</p> <p>(1.2) ในช่วงปีต่อมาจนถึงสิ้นอายุประทานบัตร ให้ผู้ถือประทานบัตรหรือผู้รับช่วงการทำเหมืองนำเงินเข้ากองทุนทุกปี ตามวงเงินที่กำหนดไว้ในเงื่อนไขแนบท้ายประทานบัตร โดยแร่ชนิดหินอุตสาหกรรม ให้นำเงินเข้าจากสัดส่วน 1 บาท/เมตริกตัน ของอัตราการผลิตในปีก่อนหน้า ขึ้นต่ำจำนวน 500,000 บาท/ปี</p> <p>กรณีหยุดการทำเหมืองให้ผู้ถือประทานบัตรหรือผู้รับช่วงการทำเหมืองยังคงต้องนำเงินเข้ากองทุนอย่างต่อเนื่องจนกว่าสิทธิและหน้าที่ตามประทานบัตรจะสิ้นสุดลง</p> <p>7.2 การบริหารจัดการกองทุนและการจัดการเงินกองทุน</p> <p>ในช่วงปีแรกที่ได้รับอนุญาตประทานบัตรหรือต่ออายุประทานบัตรหรือตั้งแต่ได้รับเงื่อนไขให้มีการจัดตั้งกองทุน ให้ผู้ถือประทานบัตรหรือผู้รับช่วงการทำเหมืองจะต้องดำเนินการหรือโครงการที่กำหนดไว้ให้แล้วเสร็จก่อนเปิดการทำเหมือง ดังนี้</p> <p>(1) จัดตั้งคณะกรรมการมวลชลสัมพันธ์ตามองค์ประกอบที่กำหนดไว้ในมาตรการป้องกันและแก้ไขผลกระทบสิ่งแวดล้อม โดยให้เพิ่มเจ้าหน้าที่สาธารณสุข พัฒนาการประจำท้องที่ผู้แทนวัด และสถานศึกษาในพื้นที่ร่วมเป็นกรรมการและที่ปรึกษา หากประทานบัตรใดไม่มีข้อกำหนดเกี่ยวกับการจัดตั้งคณะกรรมการมวลชลสัมพันธ์ให้ผู้ถือประทานบัตรหรือผู้รับช่วงการทำเหมืองหรือผู้แทน ผู้แทนภาคประชาชน และผู้แทนส่วนราชการท้องถิ่น โดยให้มี</p>	<p>- ทางโครงการมีการจัดตั้งคณะกรรมการมวลชลสัมพันธ์โครงการเหมืองแร่ และได้ทำการจัดตั้ง “กองทุนเฝ้าระวังสุขภาพ” และ “กองทุนพัฒนาหมู่บ้านรอบพื้นที่เหมืองแร่” เพื่อทำหน้าที่สร้างความสัมพันธ์อันดีต่อชุมชน ประชาสัมพันธ์โครงการ ตรวจสอบข้อร้องเรียน ประสานงานกับสื่อมวลชนท้องถิ่น ผู้นำชุมชน ราษฎรบริเวณโดยรอบพื้นที่โครงการ และติดตามตรวจสอบคุณภาพสิ่งแวดล้อม รวมทั้งเสนอรายงานการดำเนินการของคณะกรรมการมวลชลสัมพันธ์ต่อหน่วยงานที่เกี่ยวข้อง ดังเอกสารแนบ 7</p> <p>- โครงการได้จัดตั้งคณะกรรมการมวลชลสัมพันธ์แล้ว ซึ่งประกอบด้วยตัวแทนจากภาคส่วนต่างๆ ทั้งตัวแทนจากผู้ประกอบการ ตัวแทนจากชุมชน และตัวแทนจากหน่วยงานราชการในท้องถิ่น เป็นต้น พร้อมทั้งได้จัดให้มีการประชุมคณะกรรมการฯ เป็นประจำทุกปี ดังเอกสารแนบ 6</p>	<p>- ไม่มี</p> <p>- ไม่มี</p>

ตารางที่ 2-2 (ต่อ) ผลการปฏิบัติตามมาตรการป้องกันและแก้ไขผลกระทบสิ่งแวดล้อมตามที่กำหนดไว้ในรายงานการวิเคราะห์ผลกระทบสิ่งแวดล้อมโครงการเหมืองแร่หินอุตสาหกรรมชนิดหินปูน เพื่ออุตสาหกรรมก่อสร้าง ประทานบัตรที่ 23452/16362 (คปบ.1/2558) และคำขอใบอนุญาตจัดตั้งสถานที่เพื่อการเก็บขังน้ำชุมชน หรือมูลดินทรายนอกเขตเหมืองแร่ที่ 3/2558

มาตรการป้องกันและแก้ไขผลกระทบสิ่งแวดล้อม	ผลการตรวจสอบการปฏิบัติตามมาตรการฯ	ปัญหาอุปสรรคที่ไม่สามารถปฏิบัติตาม มาตรการและแนวทางแก้ไข
<p>โดยให้มีเจ้าหน้าที่สาธารณสุข พัฒนาการประจำท้องที่ ผู้แทนวัดและสถานศึกษาในพื้นที่ร่วม เป็นกรรมการและที่ปรึกษา</p> <p>(2) จัดทำแผนงานโครงการหรือกิจกรรมการพัฒนาหมู่บ้านโดยรอบพื้นที่เหมืองแร่ เสนอให้คณะกรรมการมวลชนสัมพันธ์พิจารณา โดยกำหนดขอบเขตพื้นที่ในรัศมี 1-3 กม. หรือเป็นไปตามที่คณะกรรมการมวลชนสัมพันธ์กำหนด หรือเป็นไปตามที่กำหนดไว้ใน มาตรการป้องกันและแก้ไขผลกระทบสิ่งแวดล้อม</p> <p>(3) ประชุมคณะกรรมการมวลชนสัมพันธ์ อย่างน้อย 1 ครั้ง</p> <p>(3.1) พิจารณาให้ความเห็นชอบแผนงานการดำเนินกิจกรรมหรือโครงการพัฒนา หมู่บ้านรอบพื้นที่เหมืองแร่ จัดทำระเบียบว่าด้วยกองทุนพัฒนาหมู่บ้านรอบพื้นที่เหมืองแร่ โดยกำหนดให้ครอบคลุมพื้นที่ดำเนินกิจกรรมหรือโครงการ การขอและพิจารณาอนุมัติใช้ เงินกองทุน และวิธีการเบิกจ่ายเงินเพื่อเป็นแนวทางปฏิบัติให้คณะกรรมการและผู้ที่เกี่ยวข้อง ทราบ โดยการเบิกจ่ายเงินกองทุนจะต้องแต่งตั้งคณะกรรมการจากผู้แทนภาคประชาชนเป็น ผู้ร่วมลงชื่อกับกรรมการอื่นตามที่คณะกรรมการแต่งตั้งให้เป็นผู้มีสิทธิ์เบิกจ่ายเงินกองทุน</p> <p>(4) ในช่วงปีต่อมาจนถึงสิ้นอายุประทานบัตร ให้ผู้ถือประทานบัตรหรือผู้รับช่วงการ ทำเหมืองจะต้องจัดประชุมคณะกรรมการมวลชนสัมพันธ์โครงการอย่างน้อย 1 ครั้ง/ปี เพื่อ พิจารณาแผนงานและผลการดำเนินกิจกรรมหรือโครงการพัฒนาหมู่บ้านรอบพื้นที่เหมืองแร่ พร้อมทั้งจัดทำรายงานแผนและผลการดำเนินงานให้ กพร. และหน่วยงานที่เกี่ยวข้องทราบ</p> <p>7.3 การรายงานผลการดำเนินงาน</p> <p>(1) ก่อนเปิดการทำเหมืองให้ผู้ถือประทานบัตรหรือผู้รับช่วงการทำเหมืองจัดส่ง รายงานผลการดำเนินงาน “การบริหารจัดการกองทุนและการจัดการเงินกองทุน” ให้ สำนักงานอุตสาหกรรมจังหวัด และสำนักงานอุตสาหกรรมพื้นฐานและการเหมืองแร่ในเขต พื้นที่รับผิดชอบ เพื่อพิจารณาให้แล้วเสร็จก่อนเปิดการทำเหมือง</p>	<p>- ทางโครงการมีการจัดตั้งคณะกรรมการมวลชนสัมพันธ์โครงการเหมืองแร่ และได้ ทำการจัดตั้ง “กองทุนเฝ้าระวังสุขภาพ” และ “กองทุนพัฒนาหมู่บ้านรอบพื้นที่ เหมืองแร่” เพื่อทำหน้าที่สร้างความสัมพันธ์อันดีต่อชุมชน ประชาสัมพันธ์ โครงการ ตรวจสอบข้อร้องเรียน ประสานงานกับสื่อมวลชนท้องถิ่น ผู้นำชุมชน ราษฎรบริเวณโดยรอบพื้นที่โครงการ และติดตามตรวจสอบคุณภาพสิ่งแวดล้อม รวมทั้งเสนอรายงานการดำเนินการของคณะกรรมการมวลชนสัมพันธ์ต่อ หน่วยงานที่เกี่ยวข้อง ดังเอกสารแนบ 7</p> <p>- ทางโครงการได้ถือปฏิบัติตามมาตรการกำหนดโดยแล้วเสร็จก่อนเปิดการทำ เหมืองเรียบร้อยแล้ว</p>	<p>- ไม่มี</p>

ตารางที่ 2-2 (ต่อ) ผลการปฏิบัติตามมาตรการป้องกันและแก้ไขผลกระทบสิ่งแวดล้อมตามที่กำหนดไว้ในรายงานการวิเคราะห์ผลกระทบสิ่งแวดล้อมโครงการเหมืองแร่หินอุตสาหกรรมชนิดหินปูน เพื่ออุตสาหกรรมก่อสร้าง ประทานบัตรที่ 23452/16362 (คปบ.1/2558) และคำขอใบอนุญาตจัดตั้งสถานที่เพื่อการเก็บขังน้ำขุนชั้น หรือมูลดินทรายนอกเขตเหมืองแร่ที่ 3/2558

มาตรการป้องกันและแก้ไขผลกระทบสิ่งแวดล้อม	ผลการตรวจสอบการปฏิบัติตามมาตรการฯ	ปัญหาอุปสรรคที่ไม่สามารถปฏิบัติตาม มาตรการและแนวทางแก้ไข
(2) ระหว่างการดำเนินงานให้ผู้ถือประทานบัตรหรือผู้รับช่วงการทำเหมืองจัดทำ รายงานผลความคืบหน้าตามแผนงานการพัฒนาหมู่บ้านรอบพื้นที่เหมืองแร่ และสถานะ ทางการเงินของกองทุน สำหรับบัญชีค่าใช้จ่ายและแผนการใช้จ่าย งบประมาณพร้อมภาพประกอบให้ชัดเจน โดยให้จำแนกเป็นรายปีส่งให้สำนักงาน อุตสาหกรรมพื้นฐานและการเหมืองแร่และองค์กรปกครองส่วนท้องถิ่นที่ตั้งประทานบัตร ทราบทุกปีตามแบบรายงานแผนและผลการดำเนินงานบริหารจัดการกองทุนทั้งนี้ หาก ดำเนินการเสร็จสิ้นตามแผนงานแล้ว ยังคงมีเงินงบประมาณเหลืออยู่ในกองทุนให้ส่งมอบแก่ หน่วยงานตามที่ระบุไว้ตามเงื่อนไขมาตรการป้องกันและแก้ไขผลกระทบสิ่งแวดล้อมของ โครงการหรือให้เป็นไปตามระเบียบข้อบังคับกองทุน	- ปัจจุบันอยู่ระหว่างการดำเนินงานทำเหมืองผู้ถือประทานบัตรได้มีการรายงาน ผลความคืบหน้าตามแผนงานการพัฒนาหมู่บ้านรอบพื้นที่เหมืองแร่ และ สถานะทางการเงินของกองทุน สำหรับบัญชีค่าใช้จ่าย ดังเอกสารแนบ 7	
8. ปฏิบัติตามแผนประชาสัมพันธ์การทำเหมืองแร่ของโครงการ โดยแจ้งผ่านไปยังผู้ใหญ่บ้าน และชุมชนใกล้เคียง โดยจัดทำเป็นแผ่นพับประชาสัมพันธ์โครงการอย่างน้อยปีละ 2 ครั้งหรือ ส่งงานแผนประชาสัมพันธ์การทำเหมืองแร่โครงการไปยังชุมชนเพื่อประชาสัมพันธ์โครงการ ตามเงื่อนไขระยะเวลาที่ต้องดำเนินการอย่างเคร่งครัด	- โครงการได้ประชาสัมพันธ์ข้อมูลต่างๆเกี่ยวกับโครงการโดยแจ้งผ่านไปทาง คณะกรรมการมวลชนสัมพันธ์ รวมทั้งผู้นำชุมชน และชุมชนใกล้เคียงได้ รับทราบ	- ไม่มี
9. สนับสนุนกิจกรรมของชุมชนเพื่อสร้างความสัมพันธ์ที่ดีกับประชาชนในชุมชนใกล้เคียง โครงการ เช่น ให้ทุนการศึกษา จัดหาแหล่งน้ำใช้ ค่าอาหารกลางวัน กิจกรรมการศึกษาของ โรงเรียนสนับสนุน รพ.สต. บริจาคสนับสนุนกิจกรรมด้านศาสนา	- โครงการได้สนับสนุนกิจกรรมของชุมชนที่อยู่ใกล้เคียงเป็นอย่างดีเสมอมาตลอด ทั้งวัด โรงเรียน และหน่วยงานราชการต่างๆ รายละเอียดแสดงดังเอกสารแนบ 6	- ไม่มี
10. ให้ดำเนินการประชาสัมพันธ์ผลการปฏิบัติตามมาตรการป้องกัน และแก้ไขผลกระทบ สิ่งแวดล้อม และมาตรการติดตามตรวจสอบผลกระทบสิ่งแวดล้อมให้ชุมชนใกล้เคียงรับทราบ และให้ดูแลรักษาป้ายประชาสัมพันธ์คุณภาพสิ่งแวดล้อมที่ติดตั้งไว้บริเวณชุมชนโดยรอบ โครงการ	- โครงการได้ประชาสัมพันธ์ผลการติดตามตรวจสอบผลกระทบสิ่งแวดล้อมผ่าน ทางคณะกรรมการมวลชนสัมพันธ์เพื่อนำไปประชาสัมพันธ์ให้ราษฎรในชุมชน ใกล้เคียงได้รับทราบต่อไป นอกจากนั้นอยู่ระหว่างการจัดซื้อจัดจ้างเพื่อทำป้าย แสดงผลการตรวจวัดคุณภาพสิ่งแวดล้อมที่เป็นปัจจุบันเพื่อนำไปติดตั้งไว้ บริเวณชุมชนต่างๆ	- ไม่มี

ตารางที่ 2-2 (ต่อ) ผลการปฏิบัติตามมาตรการป้องกันและแก้ไขผลกระทบสิ่งแวดล้อมตามที่กำหนดไว้ในรายงานการวิเคราะห์ผลกระทบสิ่งแวดล้อมโครงการเหมืองแร่หินอุตสาหกรรมชนิดหินปูน เพื่ออุตสาหกรรมก่อสร้าง ประทานบัตรที่ 23452/16362 (คปบ.1/2558) และคำขอใบอนุญาตจัดตั้งสถานที่เพื่อการเก็บขังน้ำชุมชน หรือมูลดินทรายนอกเขตเหมืองแร่ที่ 3/2558

มาตรการป้องกันและแก้ไขผลกระทบสิ่งแวดล้อม	ผลการตรวจสอบการปฏิบัติตามมาตรการฯ	ปัญหาอุปสรรคที่ไม่สามารถปฏิบัติตาม มาตรการและแนวทางแก้ไข
11. หากเกิดความเสียหายจากกิจกรรมการทำเหมืองที่มีต่อบ้านเรือนประชาชนใกล้เคียง โครงการ ทางโครงการจะต้องเร่งดำเนินการแก้ไขและชดเชยค่าเสียหายตามความเหมาะสม และยุติธรรม	- ที่ผ่านมาทางโครงการยังไม่พบเหตุร้องเรียนความเสียหายจากกิจกรรมการทำเหมืองแต่อย่างใด แต่หากการทำเหมืองแร่ของโครงการส่งผลกระทบต่อ บ้านเรือนราษฎรที่อยู่ใกล้เคียง โครงการจะรีบดำเนินการแก้ไขปัญหาที่เกิดขึ้น อย่างเร่งด่วน และชดเชยค่าเสียหายอย่างเป็นธรรม	- ไม่มี
12. ปฏิบัติตามกฎหมายพื้นที่จากการทำเหมืองแร่ กองทุนเฝ้าระวังสุขภาพ และกองทุน พัฒนาหมู่บ้านรอบพื้นที่เหมืองแร่อย่างเคร่งครัด	- โครงการได้ดำเนินการกิจกรรมตามวัตถุประสงค์ของกองทุนต่างๆ ที่จัดตั้งขึ้น เพื่อให้ เกิดประโยชน์ต่อชุมชนใกล้เคียงมากที่สุด และจะปฏิบัติตามเงื่อนไขดังกล่าว อย่างเคร่งครัดตลอดอายุประทานบัตร	- ไม่มี
13. เพื่อเป็นการลดความกังวลของประชาชนเกี่ยวกับผลกระทบสิ่งแวดล้อมที่อาจเกิดขึ้น ภายหลังจากเปิดดำเนินการโครงการ ให้โครงการปฏิบัติตามมาตรการป้องกันและแก้ไข ผลกระทบสิ่งแวดล้อม และมาตรการติดตามตรวจสอบผลกระทบสิ่งแวดล้อมอย่างเคร่งครัด	- โครงการได้ตระหนักถึงผลกระทบสิ่งแวดล้อมที่อาจเกิดขึ้นจากการทำเหมือง ต่อชุมชนและสิ่งแวดล้อมใกล้เคียง และจะปฏิบัติตามเงื่อนไขสิ่งแวดล้อมใน ประเด็นต่างๆ ที่กำหนดไว้อย่างเคร่งครัดตลอดอายุประทานบัตร	- ไม่มี
10 สาธารณสุข อาชีวอนามัยและความ 1. ให้จัดตั้งกองทุนเฝ้าระวังสุขภาพผู้ถือประทานบัตรจะต้องจัดตั้ง “กองทุนเฝ้าระวังสุขภาพ” เพื่อเป็นงบประมาณในการเฝ้าระวังหรือตรวจสุขภาพที่เกี่ยวข้องจากกิจกรรมการทำเหมือง สำหรับประชาชนที่อาศัยอยู่โดยรอบพื้นที่เหมืองแร่ในรัศมีไม่น้อยกว่า 1 กม. ตามยอดเงินที่ ระบุไว้ในกองทุน ซึ่งกำหนดเป็นเงื่อนไขมาตรการป้องกันและแก้ไขผลกระทบสิ่งแวดล้อมของ โครงการ และปรับเปลี่ยนเป็นยอดเงินขึ้นต่ำหรือคิดตามสัดส่วนต่ออัตราการผลิตที่กำหนด เป็นเงื่อนไขแนบท้ายการอนุญาตประทานบัตรหรือการต่ออายุประทานบัตรโดยมีแนวทาง บริหารจัดการกองทุนดังนี้ 1.1 การจัดเก็บเงินกองทุน (1) ผู้ถือประทานบัตรจะต้องจัดสรรเงินงบประมาณตามจำนวนและช่วงเวลา ที่ กำหนดในกองทุนเฝ้าระวังสุขภาพ ซึ่งเป็นไปตามเงื่อนไขแนบท้ายการอนุญาตประทานบัตร หรือต่ออายุประทานบัตร	- โครงการได้จัดตั้งกองทุนเฝ้าระวังสุขภาพ โดยเปิดบัญชีธนาคารแล้วนำเงินเข้า บัญชี เพื่อเป็นงบประมาณในการเฝ้าระวังหรือตรวจสุขภาพที่เกี่ยวข้องจาก กิจกรรมการทำเหมืองสำหรับประชาชนที่อาศัยอยู่โดยรอบพื้นที่เหมืองแร่ รายละเอียดในเอกสารแนบ 7 ส่วนแผนการตรวจสุขภาพสำหรับปี 2568 ทาง โครงการมีแผนจะตรวจสุขภาพพนักงานและประชาชนโดยรอบในช่วงเดือน สิงหาคม 2568 หากดำเนินการแล้วจะรายงานผลการตรวจสุขภาพให้ทราบใน รายงานฉบับถัดไปโดยทันที	- ไม่มี

ตารางที่ 2-2 (ต่อ) ผลการปฏิบัติตามมาตรการป้องกันและแก้ไขผลกระทบสิ่งแวดล้อมตามที่กำหนดไว้ในรายงานการวิเคราะห์ผลกระทบสิ่งแวดล้อมโครงการเหมืองแร่หินอุตสาหกรรมชนิดหินปูน เพื่ออุตสาหกรรมก่อสร้าง ประทานบัตรที่ 23452/16362 (คปบ.1/2558) และคำขอใบอนุญาตจัดตั้งสถานที่เพื่อการเก็บขังน้ำชุมชน หรือมูลดินทรายนอกเขตเหมืองแร่ที่ 3/2558

มาตรการป้องกันและแก้ไขผลกระทบสิ่งแวดล้อม	ผลการตรวจสอบการปฏิบัติตามมาตรการฯ	ปัญหาอุปสรรคที่ไม่สามารถปฏิบัติตาม มาตรการและแนวทางแก้ไข
<p>(2) ให้เปิดบัญชีธนาคาร โดยใช้ชื่อบริษัท เข่าบ่อคอนสตรัคชั่น จำกัด ตามชื่อผู้ถือ ประทานบัตร และมีข้อความในวงเล็บว่า “กองทุนเผื่อระวางสุขภาพ” หรือตามที่กรม อุตสาหกรรมพื้นฐานและการเหมืองแร่กำหนด เพื่อใช้เป็นหลักฐานในการบริหารเงินกองทุน และรายงานผลการดำเนินงานให้หน่วยงานที่เกี่ยวข้องทราบ</p> <p>(3) การนำเงินเข้ากองทุน</p> <p>(3.1) ปีแรกให้นำเงินเข้ากองทุนในเดือนแรกหลังจากได้รับอนุญาตประทานบัตรตาม แนวทางที่กรมอุตสาหกรรมพื้นฐานและการเหมืองแร่กำหนด</p> <p>(3.2) ในช่วงปีที่สองจนถึงสิ้นอายุประทานบัตร ให้นำเงินเข้ากองทุนในช่วงเดือน มกราคมของทุกปี ตามแนวทางที่กรมอุตสาหกรรมพื้นฐานและการเหมืองแร่กำหนด</p> <p>1.2 การบริหารเงินกองทุน</p> <p>(1) ให้คณะกรรมการมวลชนสัมพันธ์ของโครงการเป็นผู้บริหารจัดการกองทุน โดยผู้ ถือประทานบัตรจะตั้งคณะกรรมการมวลชนสัมพันธ์ประกอบด้วยผู้ถือประทานบัตร ผู้แทน ภาคประชาชน และผู้แทนส่วนราชการท้องถิ่น ตามองค์ประกอบที่กำหนดไว้ในเงื่อนไข มาตรการป้องกันและแก้ไขผลกระทบสิ่งแวดล้อมโครงการและให้เพิ่มเจ้าหน้าที่สาธารณสุข ผู้แทนสถานศึกษาและวัดในพื้นที่ร่วมเป็นกรรมการและที่ปรึกษาในคณะกรรมการชุดดังกล่าว เพื่อทำหน้าที่พิจารณาแผนงานเผื่อระวางสุขภาพหรือการตรวจสอบสุขภาพประชาชนโดยรอบพื้นที่ตั้งโครงการ การบริหารจัดการเงินกองทุนและการกำกับดูแลกิจกรรมของกองทุนให้เป็นไป ตามแผนงานที่กำหนด</p>	<p>- โครงการได้จัดตั้งกองทุนเผื่อระวางสุขภาพ โดยเปิดบัญชีธนาคารแล้วนำเงินเข้า บัญชี เพื่อเป็นงบประมาณในการเผื่อระวางหรือตรวจสอบสุขภาพที่เกี่ยวข้องจาก กิจกรรมการทำเหมืองสำหรับประชาชนที่อาศัยอยู่โดยรอบพื้นที่เหมืองแร่ รายละเอียดในเอกสารแนบ 7 ส่วนแผนการตรวจสอบสุขภาพสำหรับปี 2568 ทาง โครงการมีแผนจะตรวจสอบสุขภาพพนักงานและประชาชนโดยรอบในช่วงเดือน สิงหาคม 2568 หากดำเนินการแล้วจะรายงานผลการตรวจสอบสุขภาพให้ทราบใน รายงานฉบับถัดไปโดยทันที</p> <p>- ทางโครงการมีการจัดตั้งคณะกรรมการมวลชนสัมพันธ์ให้บริหารเงินกองทุนตาม ความเหมาะสมและเป็นไปตามแผนงานที่กำหนดดังเอกสารแนบ 6</p>	<p>- ไม่มี</p> <p>- ไม่มี</p>

ตารางที่ 2-2 (ต่อ) ผลการปฏิบัติตามมาตรการป้องกันและแก้ไขผลกระทบสิ่งแวดล้อมตามที่กำหนดไว้ในรายงานการวิเคราะห์ผลกระทบสิ่งแวดล้อมโครงการเหมืองแร่หินอุตสาหกรรมชนิดหินปูน เพื่ออุตสาหกรรมก่อสร้าง ประทานบัตรที่ 23452/16362 (คปบ.1/2558) และคำขอใบอนุญาตจัดตั้งสถานที่เพื่อการเก็บขังน้ำชุมชน หรือมูลดินทรายนอกเขตเหมืองแร่ที่ 3/2558

มาตรการป้องกันและแก้ไขผลกระทบสิ่งแวดล้อม	ผลการตรวจสอบการปฏิบัติตามมาตรการฯ	ปัญหาอุปสรรคที่ไม่สามารถปฏิบัติตาม มาตรการและแนวทางแก้ไข
<p>(2) กองทุนเผื่อสำรองสุขภาพ มีวัตถุประสงค์เพื่อจัดสรรเงินงบประมาณในการดำเนินกิจกรรมการตรวจเฝ้าระวังปอดสมรรถนะปอด การจัดทำแผนที่ชุมชนเพื่อเชื่อมโยงกับข้อมูลด้านสุขภาพ โครงการที่เกี่ยวข้องกับการเผื่อสำรองสุขภาพ ของประชาชนในชุมชนโดยรอบพื้นที่เหมืองแร่ในรัศมี ไม่น้อยกว่า 1 กม. ทั้งนี้ ต้องไม่รวมถึงการศึกษาสุขภาพของบุคลากรที่เกี่ยวข้องโดยการเบิกจ่ายเงิน จะต้องแต่งตั้งกรรมการจากผู้แทนด้านสาธารณสุข เป็นผู้ร่วมลงชื่อกับกรรมการอื่นตามที่ คณะกรรมการแต่งตั้งเป็นผู้มีสิทธิ์เบิกจ่ายเงินกองทุน</p> <p>(3) ในช่วงปีแรกที่ได้รับอนุญาตประทานบัตรหรือการต่ออายุประทานบัตรต้องดำเนิน กิจกรรมหรือโครงการที่กำหนดไว้ให้แล้วเสร็จก่อนเปิดการทำเหมืองดังนี้</p> <p>(3.1) จัดตั้งคณะกรรมการมวลชนสัมพันธ์ของโครงการและประชุมคณะกรรมการอย่างน้อย 1 ครั้ง เพื่อพิจารณาดำเนินกิจกรรมการเผื่อสำรองสุขภาพหรือโครงการตรวจสุขภาพประชาชน ที่อาศัยอยู่โดยรอบพื้นที่เหมืองแร่ในรัศมีไม่น้อยกว่า 1 กม.</p> <p>(3.2) จัดทำแผนงานโครงการตรวจเฝ้าระวังปอดสำหรับประชาชนที่อาศัยอยู่โดยรอบ พื้นที่เหมืองแร่ในรัศมีไม่น้อยกว่า 1 กม. และตรวจสอบสมรรถนะของร่างกายเพิ่มเติมตามความ เหมาะสม เสนอให้คณะกรรมการมวลชนสัมพันธ์พิจารณา โดยจะต้องดำเนินโครงการตามแผนงาน ให้แล้วเสร็จก่อนเริ่มเปิดการทำเหมือง และดำเนินโครงการทุกปีจนสิ้นสุดอายุประทานบัตร</p> <p>(3.3) ผู้ถือประทานบัตรจะต้องจัดประชุมคณะกรรมการมวลชนสัมพันธ์โครงการอย่างน้อย 2 ครั้ง/ปี เพื่อพิจารณาแผนงานและผลการดำเนินกิจกรรมการเผื่อสำรองสุขภาพหรือโครงการ ตรวจสุขภาพประชาชนที่อาศัยอยู่โดยรอบพื้นที่เหมืองแร่ในรัศมีไม่น้อยกว่า 1 กม</p> <p>(3.4) ให้คณะกรรมการมวลชนสัมพันธ์จัดทำระเบียบว่าด้วยกองทุนเผื่อสำรองสุขภาพของ โครงการภายใต้วัตถุประสงค์ของกองทุนโดยกำหนดให้</p> <p>(3.5) ครอบคลุมพื้นที่ดำเนินกิจกรรมหรือโครงการ การขอและพิจารณาอนุมัติใช้ เงินกองทุน และวิธีการเบิกจ่ายเงินเพื่อเป็นแนวทางปฏิบัติให้คณะกรรมการและผู้ที่เกี่ยวข้องทราบ</p>	<p>- โครงการได้จัดตั้งกองทุนเผื่อสำรองสุขภาพ โดยเปิดบัญชีธนาคารแล้วนำเงินเข้า บัญชี เพื่อเป็นงบประมาณในการเผื่อสำรองหรือตรวจสุขภาพที่เกี่ยวข้องจาก กิจกรรมการทำเหมืองสำหรับประชาชนที่อาศัยอยู่โดยรอบพื้นที่เหมืองแร่ รายละเอียดในเอกสารแนบ 7 ส่วนแผนการตรวจสุขภาพสำหรับปี 2568 ทาง โครงการมีแผนจะตรวจสุขภาพพนักงานและประชาชนโดยรอบในช่วงเดือน สิงหาคม 2568 หากดำเนินการแล้วจะรายงานผลการตรวจสุขภาพให้ทราบใน รายงานฉบับถัดไปโดยทันที</p>	<p>- ไม่มี</p>

ตารางที่ 2-2 (ต่อ) ผลการปฏิบัติตามมาตรการป้องกันและแก้ไขผลกระทบสิ่งแวดล้อมตามที่กำหนดไว้ในรายงานการวิเคราะห์ผลกระทบสิ่งแวดล้อมโครงการเหมืองแร่หินอุตสาหกรรมชนิดหินปูน เพื่ออุตสาหกรรมก่อสร้าง ประทานบัตรที่ 23452/16362 (คปบ.1/2558) และคำขอใบอนุญาตจัดตั้งสถานที่เพื่อการเก็บขังน้ำชุมชน หรือมูลดินทรายนอกเขตเหมืองแร่ที่ 3/2558

มาตรการป้องกันและแก้ไขผลกระทบสิ่งแวดล้อม	ผลการตรวจสอบการปฏิบัติตามมาตรการฯ	ปัญหาอุปสรรคที่ไม่สามารถปฏิบัติตาม มาตรการและแนวทางแก้ไข
1.3 การรายงานผลผู้ถือประทานบัตรต้องรายงานผลการดำเนินการตามแผนงานการเฝ้าระวัง สุขภาพหรือการตรวจสุขภาพประชาชนโดยรอบพื้นที่เหมืองแร่ และสำเนาบัญชีรายการแสดง สถานะทางการเงินของกองทุน โดยแนบไปพร้อมกับการรายงานผลการประชุมคณะกรรมการ มวลชนสัมพันธ์ของโครงการส่งให้สำนักงานอุตสาหกรรมจังหวัดพังงาหรือกรมอุตสาหกรรม พื้นฐานและการเหมืองแร่แล้วแต่กรณี และสำนักงานสาธารณสุขอำเภอเมืองพังงา ทราบทุกปี	- ทางโครงการมีการจัดทำรายงานผลการดำเนินการเฝ้าระวังสุขภาพและการ ตรวจสุขภาพประชาชนโดยรอบพื้นที่เหมืองแร่ และสำเนาบัญชีรายการแสดง สถานะทางการเงินของกองทุนให้หน่วยงานที่เกี่ยวข้องทราบในทุกปี ดังเอกสาร แนบ 6 และ 7	- ไม่มี
2. ให้จัดทำนโยบายด้านความปลอดภัยและนโยบายด้านสิ่งแวดล้อมก่อนเริ่มทำเหมือง และป้ายเตือนระวังการพลัดตกบ่อน้ำและชุมชนบริเวณพื้นที่โครงการเมื่อใกล้สิ้นสุดการ ทำเหมือง	- โครงการได้จัดทำนโยบายด้านความปลอดภัยและนโยบายด้านสิ่งแวดล้อม เพื่อนำไปติดตั้งไว้บริเวณภายในโครงการ ดังภาพถ่ายที่ 2-19 - ในบริเวณที่เสี่ยงต่อการพลัดตกบ่อเหมือง โครงการได้จัดทำเป็นแนวเสา คอนกรีตขาวแดงล้อมลวดหนามให้เห็นอย่างชัดเจน ดังภาพถ่ายที่ 2-6	- ไม่มี
3. ให้จัดทำป้ายประชาสัมพันธ์ผลการติดตามตรวจสอบผลกระทบสิ่งแวดล้อมปีละ 2 ครั้ง ติดตั้งบริเวณพื้นที่โครงการ และที่ทำการผู้ใหญ่บ้าน หมู่ที่ 1 บ้านบางเตยเหนือและหมู่ที่ 2 บ้านบางเตยกลาง	- โครงการได้ประชาสัมพันธ์ผลการติดตามตรวจสอบผลกระทบสิ่งแวดล้อมผ่าน ทางคณะกรรมการมวลชนสัมพันธ์เพื่อนำไปประชาสัมพันธ์ให้ราษฎรในชุมชน ใกล้เคียงได้รับทราบต่อไป นอกจากนั้นจะรับดำเนินการจัดทำป้ายแสดงผลการ ตรวจวัดคุณภาพสิ่งแวดล้อมที่เป็นปัจจุบันเพื่อนำไปติดตั้งไว้บริเวณชุมชนต่างๆ และบริเวณสำนักงานโครงการ	- ไม่มี
4. จัดหาและกำชับให้พนักงานสวมใส่อุปกรณ์ป้องกันอันตรายส่วนบุคคล เช่น ที่อุดหู เครื่อง กรองฝุ่น ถุงมือนิรภัย ฯลฯ ตามความเหมาะสมของลักษณะงาน และจัดให้มีการตรวจสุขภาพ ของคนงานปีละ 1 ครั้ง พร้อมทั้งรายงานผลให้กรมอุตสาหกรรมพื้นฐานและการเหมืองแร่ และสำนักงานนโยบายและแผนทรัพยากรธรรมชาติและสิ่งแวดล้อมทราบ	- โครงการได้กำชับให้พนักงานสวมใส่อุปกรณ์ป้องกันอันตรายส่วนบุคคลตลอด ระยะเวลาการปฏิบัติงาน ดังภาพถ่ายที่ 2-20 นอกจากนี้ทางโครงการได้จัดให้ มีการตรวจสุขภาพพนักงานเป็นประจำทุกปี ละ 1 ครั้ง โดยในปี 2568 ทาง โครงการมีแผนจะทำการตรวจสุขภาพพนักงานในเดือนสิงหาคมและจะรายงาน ผลการตรวจสุขภาพให้ทราบในรายงานฉบับถัดไป	- ไม่มี
5. ให้จัดเตรียมปัจจัยในการปฐมพยาบาลเบื้องต้นพร้อมทั้งรถสำหรับนำคนเจ็บส่ง โรงพยาบาลกรณีงานเกิดอุบัติเหตุ	- โครงการได้จัดเตรียมปัจจัยในการปฐมพยาบาลเบื้องต้นไว้อย่างเพียงพอ ดัง ภาพถ่ายที่ 2-21 รวมทั้งได้จัดเตรียมรถสำหรับนำคนเจ็บส่งโรงพยาบาลกรณี อุบัติเหตุ	- ไม่มี

ตารางที่ 2-2 (ต่อ) ผลการปฏิบัติตามมาตรการป้องกันและแก้ไขผลกระทบสิ่งแวดล้อมตามที่กำหนดไว้ในรายงานการวิเคราะห์ผลกระทบสิ่งแวดล้อมโครงการเหมืองแร่หินอุตสาหกรรมชนิดหินปูน เพื่ออุตสาหกรรมก่อสร้าง ประทานบัตรที่ 23452/16362 (คปบ.1/2558) และคำขอใบอนุญาตจัดตั้งสถานที่เพื่อการเก็บขังน้ำขุนชั้น หรือมูลดินทรายนอกเขตเหมืองแร่ที่ 3/2558

มาตรการป้องกันและแก้ไขผลกระทบสิ่งแวดล้อม	ผลการตรวจสอบการปฏิบัติตามมาตรการฯ	ปัญหาอุปสรรคที่ไม่สามารถปฏิบัติตาม มาตรการและแนวทางแก้ไข
6. ให้จัดสภาพสิ่งแวดล้อมของสำนักงานให้ถูกสุขลักษณะ เช่น จัดวางภาชนะรองรับขยะให้เป็นระเบียบเรียบร้อยจัดให้มีอุปกรณ์ป้องกันอันตรายที่เหมาะสมกับสภาพงาน และมีจำนวนเพียงพอกับพนักงาน	<ul style="list-style-type: none"> - โครงการได้มีการจัดระเบียบการใช้ประโยชน์พื้นที่ในอาคารสำนักงาน อย่างเป็นสัดส่วน เพื่อให้มีความเป็นระเบียบเรียบร้อย มีภาชนะรองรับขยะอย่างเพียงพอ ดังภาพถ่ายที่ 2-22 - โครงการได้จัดให้มีอุปกรณ์ป้องกันอันตรายส่วนบุคคลแก่พนักงานอย่างเพียงพอตามลักษณะแต่ละประเภทงาน ดังภาพถ่ายที่ 2-20 	- ไม่มี
7. ให้ฝึกอบรมการทำงานและการใช้เครื่องจักรอุปกรณ์อย่างสม่ำเสมอเพื่อป้องกันอุบัติเหตุ เพื่อปลูกจิตสำนึกให้พนักงานใส่ใจเรื่องความปลอดภัยในการทำงาน พร้อมทั้งควบคุมการสวมใส่อุปกรณ์ป้องกันอันตรายส่วนบุคคลขณะปฏิบัติงาน	<ul style="list-style-type: none"> - โครงการได้จัดให้มีการฝึกอบรมเกี่ยวกับการทำงานที่ปลอดภัยแก่พนักงานอยู่เป็นประจำ เพื่อสร้างความรู้ความเข้าใจและให้มีความตระหนักถึงอันตรายที่อาจเกิดขึ้น - โครงการได้กำชับพนักงานให้สวมใส่อุปกรณ์ป้องกันอันตรายส่วนบุคคลตลอดเวลาทำงาน เพื่อป้องกันและลดการบาดเจ็บหากเกิดอุบัติเหตุ - โครงการได้จัดป้ายเตือนเขตอันตรายห้ามเข้าก่อนได้รับอนุญาต และป้ายปลอดภัยไว้ก่อน (Safety Frist) ดังภาพถ่ายที่ 2-23 	- ไม่มี
8. ให้จัดเตรียมปัจจัยในการปฐมพยาบาลเบื้องต้นพร้อมทั้งยานพาหนะสำหรับนำคนเจ็บส่งโรงพยาบาลกรณีคนงานเกิดอุบัติเหตุ	- โครงการได้จัดเตรียมปัจจัยในการปฐมพยาบาลเบื้องต้นไว้อย่างเพียงพอ รวมทั้งได้จัดเตรียมรถสำหรับนำคนเจ็บส่งโรงพยาบาลกรณีฉุกเฉิน ดังภาพถ่ายที่ 2-21	- ไม่มี
9. ให้สนับสนุนกิจกรรมส่งเสริมสุขภาพ กิจกรรมเฝ้าระวังสุขภาพของประชาชนในชุมชน โดยประสานงานร่วมกับหน่วยงานสาธารณสุขในท้องถิ่น เช่น การอบรม การตรวจสุขภาพ เป็นต้น	- โครงการยินดีให้ความร่วมมือกับหน่วยงานด้านสาธารณสุขในพื้นที่ในการเฝ้าระวังสุขภาพของประชาชนในชุมชน รวมทั้งร่วมกิจกรรมอบรมด้านสาธารณสุขต่างๆ	- ไม่มี
10. ให้มีหัวหน้างานดูแลและตรวจสอบเครื่องจักรอุปกรณ์ให้อยู่ในสภาพการทำงานอย่างปลอดภัย และให้มีผู้ควบคุมการดำเนินงานเป็นประจำ เพื่อความปลอดภัยและป้องกันอุบัติเหตุสำหรับการทำเหมือง และมีบันทึกผลการตรวจไว้เป็นหลักฐานเพื่อแสดงแก่พนักงานเจ้าหน้าที่	- โครงการได้จัดให้มีหัวหน้างานคอยดูแลเรื่องความปลอดภัยของพนักงานในขณะปฏิบัติงาน รวมทั้งกำชับให้พนักงานที่ควบคุมเครื่องจักรคอยตรวจสอบการทำงานของเครื่องจักรอยู่เป็นประจำ เพื่อมิให้เกิดอุบัติเหตุ	- ไม่มี

ตารางที่ 2-2 (ต่อ) ผลการปฏิบัติตามมาตรการป้องกันและแก้ไขผลกระทบสิ่งแวดล้อมตามที่กำหนดไว้ในรายงานการวิเคราะห์ผลกระทบสิ่งแวดล้อมโครงการเหมืองแร่หินอุตสาหกรรมชนิดหินปูน เพื่ออุตสาหกรรมก่อสร้าง ประทานบัตรที่ 23452/16362 (คปบ.1/2558) และคำขอใบอนุญาตจัดตั้งสถานที่เพื่อการเก็บขังน้ำขุนขึ้น หรือมูลดินทรายนอกเขตเหมืองแร่ที่ 3/2558

มาตรการป้องกันและแก้ไขผลกระทบสิ่งแวดล้อม	ผลการตรวจสอบการปฏิบัติตามมาตรการฯ	ปัญหาอุปสรรคที่ไม่สามารถปฏิบัติตามมาตรการและแนวทางแก้ไข
11. จัดให้มีการปิดกั้นหรือป้องกันอันตรายจากบริเวณต่างๆ เช่น ที่เก็บวัตถุระเบิด หรือบริเวณที่มีรถขุดตักทำงาน เป็นต้น	- ได้มีการปิดกั้นบริเวณอาคารเก็บวัตถุระเบิดด้วยรั้วลวดหนามอย่างแน่นหนา - สำหรับบริเวณที่มีเครื่องจักรกำลังทำงาน ได้มีเจ้าหน้าที่คอยกันพนักงานคนอื่นที่ไม่เกี่ยวข้องมิให้เข้าไปในบริเวณดังกล่าว เพื่อป้องกันอันตรายที่อาจเกิดขึ้น	- ไม่มี
12. ให้โครงการเผยแพร่ข้อมูลแก่ชุมชน โรงพยาบาลส่งเสริมสุขภาพตำบลบางเตย สำนักงานสาธารณสุขอำเภอเมืองพังงาอย่างน้อยปีละ 2 ครั้ง ประกอบด้วยผลการติดตามตรวจสอบผลกระทบสิ่งแวดล้อม และผลการปฏิบัติตามมาตรการป้องกันและแก้ไขผลกระทบสิ่งแวดล้อมที่อาจจะมีผลกระทบต่อสุขภาพของประชาชน โดยประสานงานกับสถานบริการสาธารณสุขในพื้นที่เป็นประจำอย่างต่อเนื่องเพื่อทราบสถานการณ์ภาวะสุขภาพอนามัยของชุมชนว่ามีผลกระทบจากโครงการหรือไม่	- ทางโครงการจะได้ทำการเผยแพร่ข้อมูลสุขภาพต่างให้แก่ชุมชนและหน่วยงานที่เกี่ยวข้องให้ทราบต่อไป - โครงการได้จัดเตรียมเจ้าหน้าที่ไว้สำหรับประสานงานกับสถานบริการสาธารณสุขในพื้นที่เพื่อทราบสถานการณ์ภาวะสุขภาพอนามัยของชุมชนว่ามีผลกระทบจากโครงการหรือไม่	- ไม่มี
13. หากการดำเนินโครงการส่งผลกระทบต่อความปลอดภัยทั้งชีวิตและทรัพย์สินของประชาชนที่อยู่บริเวณใกล้เคียงโครงการ โครงการจะต้องทำการชดเชยค่าเสียหายตามความเหมาะสมและเป็นธรรมให้แก่ประชาชนที่ได้รับความเดือดร้อน	- หากการทำเหมืองแร่ของโครงการส่งผลกระทบต่อบ้านเรือนราษฎรที่อยู่ใกล้เคียง โครงการจะรีบดำเนินการแก้ไขปัญหาที่เกิดขึ้นอย่างเร่งด่วน และชดเชยค่าเสียหายอย่างเป็นธรรม	- ไม่มี
14. ให้ปฏิบัติตามกฎกระทรวง ฉบับที่ 9 (พ.ศ.2510) และกฎกระทรวงฉบับที่ 50 (พ.ศ. 2525) ออกตามความในพระราชบัญญัติแร่ พ.ศ.2510 ซึ่งแก้ไขเพิ่มเติมโดยพระราชบัญญัติแร่ (ฉบับที่ 2) พ.ศ.2516 ว่าด้วยการให้ความคุ้มครองแก่คนงานและความปลอดภัยแก่บุคคลภายนอกและกฎหมายที่เกี่ยวข้องโดยเคร่งครัด	- โครงการได้ปฏิบัติตามกฎหมายและข้อบังคับต่างๆที่กำหนดไว้ในเงื่อนไขดังกล่าวอย่างเคร่งครัด	- ไม่มี
15. ให้ปฏิบัติตามพระราชบัญญัติหรือกฎหมายที่เกี่ยวข้องกับการดูแลความปลอดภัย อาชีวอนามัยและสภาพแวดล้อม และการดูแลคุ้มครองแรงงาน และเงินชดเชยโดยมีกฎหมายที่สำคัญดังนี้ 15.1 พระราชบัญญัติความปลอดภัย อาชีวอนามัยและสภาพแวดล้อมในการทำงาน พ.ศ. 2554	- โครงการได้ปฏิบัติตามกฎหมายต่างๆ ที่เกี่ยวข้องกับแรงงานอย่างเคร่งครัด	- ไม่มี

ตารางที่ 2-2 (ต่อ) ผลการปฏิบัติตามมาตรการป้องกันและแก้ไขผลกระทบสิ่งแวดล้อมตามที่กำหนดไว้ในรายงานการวิเคราะห์ผลกระทบสิ่งแวดล้อมโครงการเหมืองแร่หินอุตสาหกรรมชนิดหินปูน เพื่ออุตสาหกรรมก่อสร้าง ประทานบัตรที่ 23452/16362 (คปบ.1/2558) และคำขอใบอนุญาตจัดตั้งสถานที่เพื่อการเก็บขังน้ำชุมชน หรือมูลดินทรายนอกเขตเหมืองแร่ที่ 3/2558

มาตรการป้องกันและแก้ไขผลกระทบสิ่งแวดล้อม	ผลการตรวจสอบการปฏิบัติตามมาตรการฯ	ปัญหาอุปสรรคที่ไม่สามารถปฏิบัติตาม มาตรการและแนวทางแก้ไข
15.2 พระราชบัญญัติคุ้มครองแรงงาน พ.ศ. 2541 15.3 พระราชบัญญัติประกันสังคม พ.ศ. 2533 15.4 พระราชบัญญัติเงินทดแทน พ.ศ. 2537 15.5 ประกาศกระทรวงแรงงานและสวัสดิการสังคม เรื่อง ความปลอดภัยในการทำงาน ของลูกจ้าง ประกาศในราชกิจจานุเบกษาเล่มที่ 114 ตอนที่ 26 ลงวันที่ 1 เมษายน 2540 15.6 ให้ปฏิบัติตามกฎหมายของกระทรวงแรงงานที่เกี่ยวข้อง		- ไม่มี
16. ให้จัดสภาพสิ่งแวดล้อมของสำนักงานให้ถูกสุขลักษณะ เช่น จัดวางภาชนะรองรับขยะให้เป็นระเบียบเรียบร้อย จัดให้มีอุปกรณ์ป้องกันอันตรายที่เหมาะสมกับสภาพงาน และมีจำนวน เพียงพอกับพนักงาน	- โครงการได้มีการจัดระเบียบการใช้ประโยชน์พื้นที่ในอาคารสำนักงาน อย่างเป็น สัดส่วน เพื่อให้มีความเป็นระเบียบเรียบร้อย มีภาชนะรองรับขยะอย่างเพียงพอ ดังภาพถ่ายที่ 2-22 - โครงการได้จัดให้มีอุปกรณ์ป้องกันอันตรายส่วนบุคคลแก่พนักงานอย่างเพียงพอ ตามลักษณะแต่ละประเภทงาน ดังภาพที่ 19	- ไม่มี
17. ให้ทำการตรวจสอบและควบคุมพฤติกรรมคนงานของโครงการอย่างสม่ำเสมอ ทั้งนี้หาก พบการกระทำผิดหรือก่อให้เกิดความเดือดร้อนที่เป็นภัยต่อราษฎรและชุมชนให้พิจารณาโทษ ตักเตือนพนักงานและไล่ออกหากพบความเสียหายทางทรัพย์สินให้ชดใช้ผลภาระการกระทำ นั้นและแก้ไขพฤติกรรมก่อนกลับมาปฏิบัติงานและหากพบการกระทำผิดซ้ำให้พิจารณาโทษ ขั้นสูงสุด	- โครงการได้มีการควบคุมพฤติกรรมของคนงานมิให้ก่อความเดือดร้อนแก่ ชุมชนใกล้เคียง ถึงแม้ว่าราษฎรส่วนใหญ่จะเป็นแรงงานในชุมชนใกล้เคียงก็ตาม หากมีการกระทำความผิดจะทำการลงโทษตามกฎหมายระเบียบของทางบริษัทฯ	- ไม่มี
11 สุนทรียภาพ และการท่องเที่ยว ให้ดำเนินการเปิดทำเหมืองตามแผนที่ระบุไว้ในแผนผังการทำเหมือง เพื่อลดการเปลี่ยนแปลง สภาพภูมิประเทศอย่างรวดเร็วที่อาจจะส่งผลกระทบต่อทัศนียภาพบริเวณโครงการและ กำหนดให้มีพื้นที่ Buffer Zone บริเวณแนวกันเขตพื้นที่ไม่ทำเหมือง พร้อมทั้งให้ดำเนินการ ปลุกต้นไม้บริเวณพื้นที่ดังกล่าว	- โครงการได้ออกแบบทำเหมืองตามแผนผังโครงการที่กำหนดอย่างเคร่งครัด คือ เว้นพื้นที่ไม่ทำเหมืองในระยะ 10 เมตร โดยรอบเขตประทานบัตร เพื่อใช้เป็น พื้นที่กันชน (Buffer Zone) ป้องกันผลกระทบด้านทัศนียภาพ	- ไม่มี

ตารางที่ 2-2 (ต่อ) ผลการปฏิบัติตามมาตรการป้องกันและแก้ไขผลกระทบสิ่งแวดล้อมตามที่กำหนดไว้ในรายงานการวิเคราะห์ผลกระทบสิ่งแวดล้อมโครงการเหมืองแร่หินอุตสาหกรรมชนิดหินปูน เพื่ออุตสาหกรรมก่อสร้าง ประทานบัตรที่ 23452/16362 (คปบ.1/2558) และคำขอใบอนุญาตจัดตั้งสถานที่เพื่อการเก็บขังน้ำขุนชั้น หรือมูลดินทรายนอกเขตเหมืองแร่ที่ 3/2558

มาตรการป้องกันและแก้ไขผลกระทบสิ่งแวดล้อม	ผลการตรวจสอบการปฏิบัติตามมาตรการฯ	ปัญหาอุปสรรคที่ไม่สามารถปฏิบัติตาม มาตรการและแนวทางแก้ไข
12 ประวัติศาสตร์โบราณคดีและศาสนสถาน 1. ขณะที่ทำการผลิตแร่หากพบวัตถุหรือสิ่งบ่งชี้ว่าอาจมีความสำคัญด้านโบราณคดีและคุณค่าทางประวัติศาสตร์ ให้หยุดดำเนินการกิจกรรมแล้วแจ้งให้กับหน่วยงานที่เกี่ยวข้องทราบ ในกรณีนี้คือสำนักศิลปากรที่ 15 ภูเก็ต ให้ทราบเรื่องโดยทันทีเพื่อร่วมกันตรวจสอบพิจารณาและวางแผนการดำเนินการตามความเหมาะสมต่อไป	- การทำเหมืองในช่วงที่ผ่านมาจนถึงปัจจุบันไม่มีการขุดพบหลักฐานทางประวัติศาสตร์หรือทางโบราณคดีแต่อย่างใดหากมีการขุดพบหลักฐานทางประวัติศาสตร์หรือโบราณคดี โครงการจะดำเนินการตามเงื่อนไขดังกล่าวอย่างเคร่งครัด	- ไม่มี
2. ให้การสนับสนุนงบประมาณและมีส่วนร่วมในการศึกษาและอนุรักษ์แหล่งโบราณคดีเขาบ่อ	- โครงการยินดีที่จะให้ความร่วมมือกับหน่วยงานต่างๆในการศึกษาและอนุรักษ์แหล่งโบราณคดีเขาบ่อ	- ไม่มี
3. ควบคุมปริมาณการใช้วัตถุระเบิดให้ไม่เกิน 14.3 กิโลกรัม/จังหวัดหว่ง เพื่อลดผลกระทบจากการระเบิดทั้งด้านแรงสั่นสะเทือนและเสียงดังรบกวน	- โครงการได้กำหนดการใช้วัตถุระเบิดที่เป็นไปตามเงื่อนไขแนบท้ายประทานบัตรกำหนด คือ ระยะไม่เกิน 500 เมตร จากแหล่งโบราณคดีเขาบ่อ ใช้วัตถุระเบิดไม่เกิน 14.3 กิโลกรัม/จังหวัดหว่ง และระยะ 500 เมตร ขึ้นไป ใช้วัตถุระเบิดไม่เกิน 88 กิโลกรัม/จังหวัดหว่ง ดังเอกสารแนบ 5	- ไม่มี

ตารางที่ 2-3 ผลการปฏิบัติตามมาตรการป้องกันและแก้ไขผลกระทบสิ่งแวดล้อม (เพิ่มเติม) สำหรับการขอเปลี่ยนแปลงแผนผังโครงการทำเหมืองประทานบัตรที่ 23452/16362 ของบริษัท เขาบ่อคอนสตรัคชั่น จำกัด

มาตรการป้องกันและแก้ไขผลกระทบสิ่งแวดล้อม	ผลการตรวจสอบการปฏิบัติตามมาตรการฯ	ปัญหาอุปสรรคที่ไม่สามารถปฏิบัติตาม มาตรการและแนวทางแก้ไข
1. เครื่องโม่หินแบบเคลื่อนที่ได้ (mobile crusher) ต้องมีระบบป้องกันและกำจัดฝุ่นที่มีประสิทธิภาพ ได้แก่ การจัดทำระบบปิดคลุมบริเวณยังรับหิน เครื่องบดย่อยแร่ ตะแกรงสั่น คัดขนาด สายพานลำเลียง และปลายสายพานลำเลียง พร้อมทั้งติดตั้งระบบสเปรย์น้ำบริเวณ จุดกำเนิดฝุ่นทุกจุด รวมทั้งดูแลรักษาระบบป้องกันและกำจัดฝุ่นให้สามารถใช้งานได้อย่างมีประสิทธิภาพอย่างสม่ำเสมอ และจะต้องเปิดใช้งานตลอดเวลาที่ทำการบดย่อยหิน 2. ให้จัดทำพื้นที่เก็บกองแร่เป็นลานหินบดอัดแน่น	- ปัจจุบันโครงการได้ทำการติดตั้งเครื่องโม่หินแบบเคลื่อนที่ได้ (mobile crusher) และกำลังดำเนินการจัดสร้างระบบป้องกันผลกระทบสิ่งแวดล้อม ตามที่เงื่อนไขกำหนด ดังภาพถ่ายที่ 2-24 - พื้นที่เก็บกองแร่ใกล้กับเครื่องโม่หินแบบเคลื่อนที่ได้ (mobile crusher) มีสภาพ เป็นพื้นบดอัดแน่นที่เป็นไปตามเงื่อนไขกำหนด	- ไม่มี - ไม่มี
3. ให้จัดสร้างคูระบายน้ำ เพื่อรองรับน้ำบริเวณพื้นที่แต่งแร่ในเขตประทานบัตรโดยให้มีทิศทางการไหลของน้ำไปยังบ่อดักตะกอนที่จัดเตรียมไว้ พร้อมทั้งตรวจสอบคูระบายน้ำและบ่อดักตะกอนให้ใช้งานได้ดียิ่งอยู่เสมอ	- โครงการได้จัดสร้างคูระบายน้ำไว้แล้วบริเวณด้านข้างพื้นที่ตั้งเครื่องโม่หินแบบเคลื่อนที่ได้ (mobile crusher) เพื่อเบี่ยงเบนน้ำไหลบ่าในช่วงฝนตกให้ไหลลงสู่บ่อดักตะกอน ดังภาพถ่ายที่ 2-12	- ไม่มี
4. ให้ฉีดพรมน้ำเพื่อลดการฟุ้งกระจายของฝุ่นละอองบริเวณพื้นที่ทำเหมือง บริเวณพื้นที่แต่งแร่ เส้นทางขนส่งแร่ และบริเวณลานกองแร่ ตามความเหมาะสมของสภาพภูมิอากาศเพื่อป้องกันการฟุ้งกระจายของฝุ่นละอองพร้อมทั้งให้มีการทำความสะอาดบริเวณพื้นที่แต่งแร่ ลานเก็บกองแร่ และเส้นทางขนส่งแร่อย่างสม่ำเสมอ และให้ตรวจสอบและซ่อมแซมเส้นทางขนส่งแร่ให้อยู่ในสภาพดีอยู่เสมอ	- โครงการได้ทำการฉีดพรมน้ำตามแนวเส้นทางขนส่งแร่ พื้นที่ลานกองแร่ และพื้นที่ทำเหมือง อยู่เป็นประจำในช่วงวันที่ไม่มีฝนตก - ถนนระหว่างพื้นที่ตั้งเครื่องโม่หินแบบเคลื่อนที่ได้ (mobile crusher) กับโรงโม่หินหลักที่อยู่นอกเขตพื้นที่โครงการ ได้มีการปรับปรุงให้เป็นถนนลาดยางที่สามารถลดการฟุ้งกระจายของฝุ่นละอองได้เป็นอย่างดี ดังภาพถ่ายที่ 2-8	- ไม่มี

ตารางที่ 2-4 ผลการปฏิบัติตามมาตรการติดตามตรวจสอบคุณภาพสิ่งแวดล้อมตามที่กำหนดไว้ในรายงานการวิเคราะห์ผลกระทบสิ่งแวดล้อมโครงการเหมืองแร่หินอุตสาหกรรมชนิดหินปูน เพื่ออุตสาหกรรมก่อสร้าง ประทานบัตรที่ 23452/16362 (คปบ.1/2558) และคำขอใบอนุญาตจัดตั้งสถานที่เพื่อการเก็บขังน้ำขุนชั้น หรือมูลดินทรายนอกเขตเหมืองแร่ที่ 3/2558

มาตรการป้องกันและแก้ไขผลกระทบสิ่งแวดล้อม	ผลการตรวจสอบการปฏิบัติตามมาตรการฯ	ปัญหาอุปสรรคที่ไม่สามารถปฏิบัติตามมาตรการและแนวทางแก้ไข
1. คุณภาพอากาศ ให้ทำการตรวจวัดปริมาณฝุ่นละอองแขวนลอยทั้งหมดในบรรยากาศ (TSP) และปริมาณฝุ่นละอองขนาดเล็ก (PM-10) เฉลี่ยในรอบ 24 ชั่วโมง โดยใช้เครื่อง High-Volume Air Sampler จำนวน 4 สถานี ได้แก่ 1. โรงโม่หินของโครงการ 2. ชุมชนบ้านบางเตยเหนือ 3. ชุมชนบ้านบางเตยกลาง 4. โรงเรียนบ้านบางเตย (โรงเรียนโสตศึกษาจังหวัดพังงา) ปีละ 2 ครั้ง สถานีละ 3 วันต่อเนื่องในช่วงเดือนมีนาคม-เมษายน และ พฤศจิกายน-ธันวาคม ของทุกปี	- ได้ทำการตรวจวัดปริมาณฝุ่นละอองแขวนลอยทั้งหมดในบรรยากาศ (TSP) และปริมาณฝุ่นละอองขนาดเล็ก (PM-10) จำนวน 4 สถานี ตามเงื่อนไขกำหนด ในช่วงวันที่ 22-25 เมษายน 2568 พบว่า ทุกสถานีมีค่าอยู่ในเกณฑ์มาตรฐานตามประกาศคณะกรรมการสิ่งแวดล้อมแห่งชาติฉบับที่ 24 พ.ศ. 2547 เรื่อง กำหนดมาตรฐานคุณภาพอากาศในบรรยากาศโดยทั่วไป รายละเอียดแสดงใน บทที่ 3 และเอกสารแนบ 8	- ไม่มี
2. เสียง ให้ทำการตรวจวัดระดับเสียงเฉลี่ยในรอบ 24 ชั่วโมง และระดับเสียงสูงสุด โดยใช้เครื่องวัดเสียง (Sound Level Meter) จำนวน 4 สถานี ได้แก่ 1. โรงโม่หินของโครงการ 2. ชุมชนบ้านบางเตยเหนือ 3. ชุมชนบ้านบางเตยกลาง 4. โรงเรียนบ้านบางเตย (โรงเรียนโสตศึกษาจังหวัดพังงา) ปีละ 2 ครั้ง สถานีละ 3 วันต่อเนื่องในช่วงเดือนมีนาคม-เมษายน และ พฤศจิกายน-ธันวาคม ของทุกปี	- ได้ทำการตรวจวัดระดับเสียงเฉลี่ยในรอบ 24 ชั่วโมงและระดับเสียงสูงสุด จำนวน 4 สถานี ตามเงื่อนไขกำหนด ในช่วงวันที่ 22-25 เมษายน 2568 ซึ่งมีค่าอยู่ในเกณฑ์มาตรฐานตามประกาศคณะกรรมการสิ่งแวดล้อมแห่งชาติฉบับที่ 15 พ.ศ. 2540 เรื่อง กำหนดมาตรฐานระดับเสียงโดยทั่วไป รายละเอียดแสดงใน บทที่ 3 และเอกสารแนบ 8	- ไม่มี
3. แรงสั่นสะเทือน ให้ทำการตรวจวัดแรงสั่นสะเทือนในรูปของค่าความเร็วอนุภาคสูงสุด จำนวน 4 สถานี ได้แก่ 1. ขอบเขตประทานบัตร 2. ชุมชนบ้านบางเตยเหนือ 3. แหล่งโบราณคดีเขาบ่อ 4. ชุมชนบ้านบางเตยกลาง ปีละ 2 ครั้ง ในช่วงเดือนมีนาคม-เมษายน และ พฤศจิกายน-ธันวาคม ของทุกปี	- ทำการตรวจวัดแรงสั่นสะเทือนจากการระเบิดหน้าเหมือง จำนวน 4 สถานี ตามเงื่อนไขกำหนดในวันที่ 24 เมษายน 2568 พบว่า ทุกสถานีมีค่าทุกแนวแกน ซึ่งผลการตรวจวัดดังกล่าวมีค่าอยู่ในเกณฑ์มาตรฐานตามประกาศกระทรวงทรัพยากรธรรมชาติและสิ่งแวดล้อม พ.ศ. 2548 เรื่อง มาตรฐานควบคุมระดับเสียงและความสั่นสะเทือนจากการทำเหมืองหิน รายละเอียดแสดงใน บทที่ 3 และเอกสารแนบ 8	- ไม่มี

มาตรการป้องกันและแก้ไขผลกระทบสิ่งแวดล้อม	ผลการตรวจสอบการปฏิบัติตามมาตรการฯ	ปัญหาอุปสรรคที่ไม่สามารถปฏิบัติตามมาตรการและแนวทางแก้ไข
<p>4. คุณภาพน้ำ</p> <p><u>น้ำผิวดิน</u></p> <p>ให้ทำการเก็บตัวอย่างน้ำผิวดินเพื่อทำการวิเคราะห์คุณภาพน้ำ โดยมีพารามิเตอร์ที่วิเคราะห์ได้แก่ ค่าความเป็นกรด-ด่าง ตะกอนแขวนลอย ตะกอนทั้งหมด ค่าความขุ่นและความกระด้างทั้งหมด จำนวน 3 สถานี ได้แก่</p> <ol style="list-style-type: none"> 1. ห้วยไม่มีชื่อก่อนผ่านพื้นที่โครงการ 2. ห้วยไม่มีชื่อช่วงผ่านพื้นที่โครงการ 3. ห้วยไม่มีชื่อหลังผ่านพื้นที่โครงการ <p>ปีละ 2 ครั้ง ในช่วงเดือนมีนาคม-เมษายน และ พฤศจิกายน-ธันวาคม ของทุกปี</p> <p><u>น้ำใต้ดิน</u></p> <p>ให้ทำการเก็บตัวอย่างน้ำใต้ดินเพื่อทำการวิเคราะห์คุณภาพน้ำ โดยมีพารามิเตอร์ที่วิเคราะห์ได้แก่ ความเป็นกรด-ด่าง ตะกอนแขวนลอย ตะกอนละลาย ค่าความกระด้าง ค่าความขุ่น ปริมาณเหล็ก และซัลเฟต จำนวน 1 สถานี คือ บ่อบาดาลบ้านบางเตยกลาง</p> <p>ปีละ 2 ครั้ง ในช่วงเดือนมีนาคม-เมษายน และ พฤศจิกายน-ธันวาคม ของทุกปี</p>	<p>- ทำการเก็บตัวอย่างน้ำผิวดินจำนวน 3 สถานี เมื่อวันที่ 23 เมษายน 2568 ตามเงื่อนไขกำหนดดังพบว่าผลการวิเคราะห์คุณภาพน้ำมีค่าอยู่ในเกณฑ์มาตรฐานตามประกาศคณะกรรมการสิ่งแวดล้อมแห่งชาติฉบับที่ 8 พ.ศ. 2537 เรื่องกำหนดมาตรฐานคุณภาพน้ำในแหล่งน้ำผิวดินประเภท 3 รายละเอียดแสดงในบทที่ 3 และเอกสารแนบ 8</p> <p>- ทำการเก็บตัวอย่างน้ำใต้ดินจำนวน 1 สถานี เมื่อวันที่ 23 เมษายน 2568 ตามเงื่อนไขกำหนด พบว่า ผลการวิเคราะห์คุณภาพน้ำมีค่าอยู่ในเกณฑ์อนุโลมสูงสุดตามประกาศกระทรวงทรัพยากรธรรมชาติและสิ่งแวดล้อม พ.ศ. 2551 เรื่องกำหนดหลักเกณฑ์และมาตรการในทางวิชาการสำหรับการป้องกันด้านสาธารณสุขและการป้องกันในเรื่องสิ่งแวดล้อมเป็นพิษ รายละเอียดแสดงในบทที่ 3 และเอกสารแนบ 8</p>	<p>- ไม่มี</p> <p>- ไม่มี</p>
<p>6. สาธารณสุข อาชีวอนามัย และความปลอดภัย</p> <p>1. ให้ตรวจสอบสุขภาพทั่วไปของพนักงานเป็นประจำทุกปี ส่วนพนักงานที่จะรับเข้ามารับผิดชอบปฏิบัติงานในพื้นที่ที่มีโอกาสสัมผัสกับฝุ่นละอองและเสียงดัง ให้ดำเนินการตรวจสอบสุขภาพก่อนรับเข้าทำงานให้เพิ่มเติมรายการตรวจดังนี้</p> <ul style="list-style-type: none"> - สมรรถภาพการได้ยิน - สมรรถภาพปอด - โรคเกี่ยวกับระบบทางเดินหายใจ 	<p>- โครงการได้จัดให้มีการตรวจสอบสุขภาพพนักงานบริษัทเป็นประจำทุกปี โดยในปี 2568 นี้มีแผนการตรวจสอบสุขภาพพนักงานในช่วงเดือนสิงหาคม 2568 ซึ่งเมื่อทำการตรวจสอบสุขภาพพนักงานแล้วจะรายงานผลให้ทราบในรายงานฉบับถัดไปโดยทันที</p>	<p>- ไม่มี</p>

ตารางที่ 2-4 ผลการปฏิบัติตามมาตรการติดตามตรวจสอบคุณภาพสิ่งแวดล้อมตามที่กำหนดไว้ในรายงานการวิเคราะห์ผลกระทบสิ่งแวดล้อมโครงการเหมืองแร่หินอุตสาหกรรมชนิดหินปูน เพื่ออุตสาหกรรมก่อสร้าง ประทานบัตรที่ 23452/16362 (คปบ.1/2558) และคำขอใบอนุญาตจัดตั้งสถานที่เพื่อการเก็บขังน้ำขุนชั้น หรือมูลดินทรายนอกเขตเหมืองแร่ที่ 3/2558

มาตรการป้องกันและแก้ไขผลกระทบสิ่งแวดล้อม	ผลการตรวจสอบการปฏิบัติตามมาตรการฯ	ปัญหาอุปสรรคที่ไม่สามารถปฏิบัติตามมาตรการและแนวทางแก้ไข
ทั้งนี้หากผลการตรวจสอบสุขภาพผิวดินทำให้โครงการส่งพนักงานคนดังกล่าวเข้ารับการตรวจจากแพทย์โดยละเอียด เพื่อหาสาเหตุและทำการรักษาต่อไป หากแพทย์วินิจฉัยว่าความผิวดินมีสาเหตุมาจากการปฏิบัติงานให้สลับหน้าที่ไปปฏิบัติหน้าที่อื่นที่ไม่เป็นเหตุเกี่ยวข้องกับโรคหรือความผิวดินนั้น รวมทั้งจัดให้คนงานที่ไม่มีส่วนเกี่ยวข้องกับแหล่งกำเนิดผลกระทบต่อสุขภาพด้านฝุ่นละออง เสียง และอุบัติเหตุแยกส่วนจากบริเวณดังกล่าว ทุกครั้งก่อนรับเข้าทำงานจากนั้นปีละ 1 ครั้ง		
2. จัดให้มีการอบรมเพื่อให้ความรู้เกี่ยวกับความปลอดภัยในการทำงานและการใช้อุปกรณ์ป้องกันอันตรายส่วนบุคคลและมีการทบทวนฝึกซ้อมอย่างสม่ำเสมอ ปีละ 1 ครั้ง	- โครงการได้จัดให้มีการอบรมเพื่อให้ความรู้ ความเข้าใจแก่พนักงานอยู่เสมอ เพื่อสร้างความรู้ความเข้าใจ และความตระหนักถึงความปลอดภัยในการทำงาน	- ไม่มี
3. ให้บันทึกสถิติและสาเหตุของการเกิดอุบัติเหตุ และการป้องกันแก้ไข เพื่อใช้ประกอบการจัดทำรายงานผลการปฏิบัติตามมาตรการป้องกันและแก้ไขผลกระทบสิ่งแวดล้อมและมาตรการติดตามตรวจสอบผลกระทบสิ่งแวดล้อม โดยบันทึกทุกครั้งที่มีอุบัติเหตุและรายงานประจำปี ปีละ 2 ครั้ง	- หากเกิดอุบัติเหตุขึ้นภายในโครงการ ทางโครงการจะได้ดำเนินการตรวจสอบสาเหตุ รวมทั้งวิธีการป้องกันแก้ไขปัญหาที่เกิดขึ้น เพื่อป้องกันมิให้เกิดเหตุในลักษณะดังกล่าวขึ้นอีก ทั้งนี้ทางโครงการได้จัดทำป้ายสถิติความปลอดภัยเพื่อเตือนให้พนักงานทุกคนมีความระมัดระวังในการทำงานดังภาพถ่ายที่ 2-25	- ไม่มี
4. บันทึกเรื่องราวร้องเรียนและการแก้ไข บันทึกทุกครั้งที่มีการร้องเรียนและรายงานประจำปี ละ 2 ครั้ง	- ตลอดการทำเหมืองในช่วงที่ผ่านมาทางโครงการยังไม่มีการร้องเรียนเกิดขึ้นแต่หากมีข้อร้องเรียนเกิดขึ้นจากกิจกรรมของโครงการทางโครงการจะปฏิบัติตามเงื่อนไขดังกล่าวอย่างเคร่งครัด	- ไม่มี
7. การคมนาคม ตรวจสอบสภาพเส้นทางขนส่งแร่ รวมทั้งป้ายสัญญาณจราจรเพื่อให้อยู่ในสภาพใช้การได้ดีอย่างมีประสิทธิภาพอยู่เสมอ ถ้าบริเวณใดชำรุดเสียหายต้องรีบซ่อมแซมทันที	- โครงการได้จัดให้มีเจ้าหน้าที่คอยตรวจสอบสภาพเส้นทางขนส่งแร่ ป้ายเตือนอันตรายต่างๆ ให้อยู่ในสภาพการใช้งานที่ดีอยู่เสมอ หากป้ายมีการชำรุดเสียหายจะรีบดำเนินการซ่อมแซมโดยทันทีดังภาพถ่ายที่ 2-26	- ไม่มี

ตารางที่ 2-4 ผลการปฏิบัติตามมาตรการติดตามตรวจสอบคุณภาพสิ่งแวดล้อมตามที่กำหนดไว้ในรายงานการวิเคราะห์ผลกระทบสิ่งแวดล้อมโครงการเหมืองแร่หินอุตสาหกรรมชนิดหินปูน เพื่ออุตสาหกรรมก่อสร้าง ประทานบัตรที่ 23452/16362 (คปบ.1/2558) และคำขอใบอนุญาตจัดตั้งสถานที่เพื่อการเก็บขังน้ำชุมชน หรือมูลดินทรายนอกเขตเหมืองแร่ที่ 3/2558

มาตรการป้องกันและแก้ไขผลกระทบสิ่งแวดล้อม	ผลการตรวจสอบการปฏิบัติตามมาตรการฯ	ปัญหาอุปสรรคที่ไม่สามารถปฏิบัติตาม มาตรการและแนวทางแก้ไข
<p>8. คุณค่าคุณภาพชีวิต (เศรษฐกิจ-สังคม)</p> <p>ให้ดำเนินการสำรวจความคิดเห็นของผู้นำชุมชน ผู้นำพื้นที่อ่อนไหวและประชาชนเกี่ยวกับ</p> <p>1. สภาพเศรษฐกิจ-สังคม สุขภาพและวิเคราะห์การเปลี่ยนแปลงทางเศรษฐกิจ สังคม และสุขภาพ</p> <p>2. ปัญหาที่เกิดจากโครงการ สภาพเศรษฐกิจ-สังคมและสุขภาพ</p> <p>3. ความวิตกกังวลเกี่ยวกับการทำเหมือง</p> <p>4. ระดับผลกระทบที่ได้รับดำเนินการปีละ 1 ครั้ง ในช่วงเดือนพฤศจิกายน- ธันวาคม ของทุกปี</p>	<p>- เมื่อถึงเวลาในช่วงปลายปีระหว่างเดือนพฤศจิกายน-ธันวาคมของทุกปีทางโครงการจะทำการว่าจ้างให้ที่ปรึกษาทางด้านสิ่งแวดล้อมลงพื้นที่ดำเนินการสำรวจความคิดเห็นในเรื่องต่างๆของผู้นำชุมชน ผู้นำพื้นที่อ่อนไหว รวมถึงประชาชนที่อาศัยอยู่ในบริเวณพื้นที่โครงการ ซึ่งเมื่อทราบผลการสำรวจความคิดเห็นของกลุ่มประชาชนทางโครงการจะรายงานให้ทราบในรายงานฉบับถัดไปโดยทันที</p>	<p>- ไม่มี</p>



บริเวณสำนักงาน



บริเวณที่ทำการผู้ใหญ่บ้าน

ภาพที่ 2-1 กล่องรับเรื่องร้องเรียน



ภาพที่ 2-2 ปลุกต้นไม้เสริม (สนประดิพัทธ์) ภายในเขตประทานบัตร



ภาพที่ 2-3 สภาพพื้นที่หน้าเหมืองปัจจุบัน



ภาพที่ 2-4 ปลุกต้นไม้โตเร็วรอบพื้นที่โครงการ



ภาพที่ 2-5 แนวสนประดิพัทธ์บริเวณด้านทิศเหนือของพื้นที่โครงการ



ภาพที่ 2-6 ป้ายแสดงแนวเขตพื้นที่โครงการ และเสาคอนกรีตค้ำขาแดงพร้อมลวดหนามบริเวณขอบบ่อเหมือง



ภาพที่ 2-7 โรงซ่อมบำรุงภายในพื้นที่โครงการ



ภาพที่ 2-8 รถบรรทุกฉีดพรมน้ำบริเวณเส้นทางขนส่งแร่และถนนสาธารณะ



ภาพที่ 2-9 โรงโม่หินของโครงการปิดคลุม 3 ด้าน และระบบสเปรย์น้ำบริเวณปลายสายพานลำเลียง



ภาพที่ 2-10 ป้ายแสดงเวลาระเบิด และไซเรนแจ้งเตือนก่อนทำการระเบิด



ภาพที่ 2-11 บ่อดักตะกอนจำนวน 5 บ่อ



ภาพที่ 2-11 บ่อดักตะกอนจำนวน 5 บ่อ (ต่อ)



ภาพที่ 2-12 คันทำนบดินและคูระบายน้ำ



ภาพที่ 2-13 บ่อรองรับน้ำของโครงการ (Sump)



ภาพที่ 2-14 ป้ายเตือนระวังรถบรรทุกเข้า-ออก พื้นที่โครงการ



ภาพที่ 2-15 ป้ายกรุณาปิดคลุมผ้าใบ และรถบรรทุกปิดคลุมผ้าใบก่อนออกจากพื้นที่โครงการ



ภาพที่ 2-16 ป้ายจำกัดความเร็ว 20 กิโลเมตรต่อชั่วโมง และป้ายเตือนกรณารoadแคบ



ภาพที่ 2-17 แสดงชื่อโครงการและหมายเลขโทรศัพท์ติดต่อ



ภาพที่ 2-18 ป้ายเตือนห้ามตัดไม้ทำลายป่าและห้ามล่าสัตว์



ภาพที่ 2-19 ป้ายนโยบายสิ่งแวดล้อมและป้ายข้อบังคับกฎระเบียบบริษัท



ภาพที่ 2-20 พนักงานสวมใส่อุปกรณ์ป้องกันความปลอดภัย

ภาพที่ 2-21 ชุดปฐมพยาบาลเบื้องต้น



ภาพที่ 2-22 จัดเตรียมถังขยะอย่างเพียงพอ

ภาพที่ 2-23 ป้ายปลอดภัยไว้ก่อน (Safety First)



ภาพที่ 2-24 เครื่องบดย่อยเคลื่อนที่ (mobile crusher) ภายในโครงการ



ภาพที่ 2-25 ป้ายสถิติความปลอดภัย



ภาพที่ 2-26 สภาพเส้นทางขนส่งแร่

ผลการติดตามตรวจสอบผลกระทบสิ่งแวดล้อม

บทที่ 3

ผลการติดตามตรวจสอบผลกระทบสิ่งแวดล้อม

การติดตามตรวจสอบคุณภาพสิ่งแวดล้อม ของโครงการเหมืองแร่หินอุตสาหกรรมชนิดหินปูน เพื่ออุตสาหกรรมก่อสร้าง ประทานบัตรที่ 23452/16362 (คปบ.1/2558) และใบอนุญาตจัดตั้งสถานที่เพื่อการเก็บขังน้ำชุมชน หรือมูลดินทรายนอกเขตเหมืองแร่ที่ 3/2558 ของบริษัท เขاب่อคอนสตรัคชั่น จำกัด ในครั้งนี้ เป็นการจัดทำรายงานผลการปฏิบัติตามมาตรการลดผลกระทบสิ่งแวดล้อมในช่วงเดือนมกราคม-มิถุนายน 2568 ทั้งนี้ ห้างหุ้นส่วนจำกัด บลู คอนซัลแตนท์ ในฐานะที่ปรึกษาได้ดำเนินการติดตามตรวจสอบตามที่กำหนดไว้ในรายงานการวิเคราะห์ผลกระทบสิ่งแวดล้อม โดยมีรายละเอียดดังนี้

3.1 แผนการติดตามตรวจสอบคุณภาพสิ่งแวดล้อม

แผนการติดตามตรวจสอบคุณภาพสิ่งแวดล้อม ของโครงการเหมืองแร่หินอุตสาหกรรมชนิดหินปูน เพื่ออุตสาหกรรมก่อสร้าง ประทานบัตรที่ 23452/16362 (คปบ.1/2558) และใบอนุญาตจัดตั้งสถานที่เพื่อการเก็บขังน้ำชุมชน หรือมูลดินทรายนอกเขตเหมืองแร่ที่ 3/2558 ของบริษัท เขاب่อคอนสตรัคชั่น จำกัด ดำเนินการติดตามตรวจสอบตามที่กำหนดไว้ในรายงานการวิเคราะห์ผลกระทบสิ่งแวดล้อม ซึ่งได้รับการพิจารณาเห็นชอบในการประชุมครั้งที่ 7/2560 เมื่อวันที่ 21 กุมภาพันธ์ 2560 จากคณะกรรมการผู้ชำนาญการฯ ตามหนังสือที่ ทส 1009.2/2727 ลงวันที่ 7 มีนาคม 2560 (เอกสารแนบ 1) โดยมีรายละเอียดแสดงดังตารางที่ 3.1-1 และสถานีตรวจวัดคุณภาพสิ่งแวดล้อม แสดงได้ดังรูปที่ 3.1-1 ซึ่งครอบคลุมมาตรการในหัวข้อต่างๆ ดังนี้

- | | |
|--|----------------|
| (1) คุณภาพอากาศ | (2) ระดับเสียง |
| (3) แรงสั่นสะเทือน | (4) คุณภาพน้ำ |
| (5) สาธารณสุขอนามัยและความปลอดภัย | (6) การคมนาคม |
| (7) คุณค่าคุณภาพชีวิต (เศรษฐกิจ-สังคม) | |

ทั้งนี้ การตรวจวัดคุณภาพสิ่งแวดล้อมสำหรับรายงานฉบับนี้ ได้ดำเนินการระหว่างวันที่ 22-25 เมษายน 2568

ตารางที่ 3.1-1 มาตรการติดตามตรวจสอบผลกระทบสิ่งแวดล้อมโครงการเหมืองแร่หินอุตสาหกรรมชนิดหินปูน เพื่ออุตสาหกรรมก่อสร้าง ประทานบัตรที่ 23452/16362 (คปบ.1/2558) และใบอนุญาตจัดตั้งสถานที่เพื่อการเก็บขังน้ำชุมชน หรือมูลดินทรายนอกเขตเหมืองแร่ที่ 3/2558 บริษัท เขاب่อคอนสตรัคชั่น จำกัด

องค์ประกอบด้านสิ่งแวดล้อม	สถานที่ติดตามตรวจสอบ	ความถี่	ดัชนีที่ใช้ติดตามตรวจสอบ
1. คุณภาพอากาศ	จำนวน 4 สถานี ได้แก่ 1. โรงโม่หินของโครงการ 2. ชุมชนบ้านบางเตยเหนือ 3. ชุมชนบ้านบางเตยกลาง 4. โรงเรียนบ้านบางเตย (โรงเรียนโสตศึกษาจังหวัดพังงา)	ปีละ 2 ครั้ง ครึ่งละ 3 วันต่อเนื่อง (ในเดือนมีนาคม-เมษายน และเดือนพฤศจิกายน-ธันวาคม)	- ฝุ่นละอองรวม (TSP) เฉลี่ย 24 ชั่วโมง - ฝุ่นละอองขนาดเล็กไม่เกิน 10 ไมครอน (PM-10) เฉลี่ย 24 ชั่วโมง
2. ระดับเสียง	จำนวน 4 สถานี ได้แก่ 1. โรงโม่หินของโครงการ 2. ชุมชนบ้านบางเตยเหนือ 3. ชุมชนบ้านบางเตยกลาง 4. โรงเรียนบ้านบางเตย (โรงเรียนโสตศึกษาจังหวัดพังงา)	ปีละ 2 ครั้ง ครึ่งละ 3 วันต่อเนื่อง (ในเดือนมีนาคม-เมษายน และเดือนพฤศจิกายน-ธันวาคม)	- ระดับเสียงเฉลี่ย 24 ชั่วโมง (Leq 24 hr) - ระดับเสียงสูงสุด (Lmax)
3. แรงสั่นสะเทือน	จำนวน 4 สถานี 1. ขอบเขตประทานบัตร 2. ชุมชนบ้านบางเตยเหนือ 3. แหล่งโบราณคดีเขاب่อ 4. ชุมชนบ้านบางเตยกลาง	ปีละ 2 ครั้ง (ในช่วงเดือนมีนาคม - เมษายน และช่วงเดือนพฤศจิกายน - ธันวาคม)	- ความเร็วสูงสุดของอนุภาค - ความถี่ - ระยะขจัด
4. คุณภาพน้ำ	น้ำผิวดิน จำนวน 3 สถานี 1. ห้วยไม่มีชื่อก่อนผ่านพื้นที่โครงการ 2. ห้วยไม่มีชื่อช่วงผ่านพื้นที่โครงการ 3. ห้วยไม่มีชื่อหลังผ่านพื้นที่โครงการ	ปีละ 2 ครั้ง (ในช่วงเดือนมีนาคม-เมษายน และช่วงเดือนพฤศจิกายน- ธันวาคม)	- ความเป็นกรด-ด่าง (pH) - ความขุ่น (Turbidity) - ตะกอนแขวนลอย (SS) - ตะกอนละลายทั้งหมด (TDS) - ความกระด้างทั้งหมด (Total Hardness)
	น้ำใต้ดิน จำนวน 1 สถานี 1. บ่อบาดาลบ้านบางเตย	ปีละ 2 ครั้ง (ในช่วงเดือนมีนาคม-เมษายน และช่วงเดือนพฤศจิกายน- ธันวาคม)	- ความเป็นกรด-ด่าง (pH) - ความขุ่น (Turbidity) - ตะกอนแขวนลอย (SS) - ตะกอนละลายทั้งหมด (TDS) - ความกระด้างทั้งหมด (Total Hardness) - ซัลเฟต (Sulfate : SO ₄ ²⁻) - เหล็กทั้งหมด (Fe)
5. สาธารณสุขอนามัยและความปลอดภัย	- พนักงานทุกคน	ปีละ 1 ครั้ง ปีละ 1 ครั้ง ปีละ 2 ครั้ง ปีละ 2 ครั้ง	- ตรวจสอบสมรรถภาพของร่างกายโดยทั่วไป ได้แก่ สมรรถภาพการได้ยิน สมรรถภาพปอดโรค เกี่ยวกับระบบทางเดินหายใจ เป็นต้น - จัดอบรมเพื่อให้ความรู้เกี่ยวกับความปลอดภัย ในการทำงาน - บันทึกสถิติและสาเหตุการเกิดอุบัติเหตุ - บันทึกเรื่องร้องเรียนและการแก้ไข
6. การคมนาคม	- เส้นทางขนส่งแร่ของโครงการ	ทุก 1 เดือน	- ตรวจสอบสภาพเส้นทางขนส่งแร่ รวมทั้งป้าย สัญญาณจราจร ให้อยู่ในสภาพใช้งานได้โดยไม่มี ประสิทธิภาพอยู่เสมอ ถ้าบริเวณใดชำรุดเสียหาย ต้องรีบซ่อมแซมทันที

**ตารางที่ 3.1-1 มาตรการติดตามตรวจสอบผลกระทบสิ่งแวดล้อมโครงการเหมืองแร่หินอุตสาหกรรมชนิดหินปูน เพื่ออุตสาหกรรม
ก่อสร้าง ประทานบัตรที่ 23452/16362 (คปบ.1/2558) และใบอนุญาตจัดตั้งสถานที่เพื่อการเก็บขังน้ำชุมชน
หรือมูลดินทรายนอกเขตเหมืองแร่ที่ 3/2558 บริษัท เขاب่อคอนสตรัคชั่น จำกัด**

องค์ประกอบด้านสิ่งแวดล้อม	สถานที่ติดตามตรวจสอบ	ความถี่	ดัชนีที่ใช้ติดตามตรวจสอบ
7. คุณค่าคุณภาพชีวิต (เศรษฐกิจ-สังคม)	-พื้นที่รัศมี 3 ก.ม. ผู้นำ และพื้นที่อ่อนไหว	ปีละ 1 ครั้ง ในช่วงเดือนพฤศจิกายน- ธันวาคม	ให้ดำเนินการสำรวจความคิดเห็นของผู้นำชุมชน ผู้นำพื้นที่อ่อนไหวและประชาชน เกี่ยวกับ 1. สภาพเศรษฐกิจ-สังคม สุขภาพและวิเคราะห์ การเปลี่ยนแปลงทางเศรษฐกิจ สังคม และสุขภาพ 2. ปัญหาที่เกิดจากโครงการ สภาพเศรษฐกิจ- สังคมและสุขภาพ 3. ความวิตกกังวลเกี่ยวกับการทำเหมือง 4. ระดับผลกระทบที่ได้รับ

ที่มา : - มาตรการติดตามตรวจสอบผลกระทบสิ่งแวดล้อม ตามหนังสือพิจารณาเห็นชอบรายงานฯ ที่ ทส 1009.2/2727 ลงวันที่ 7 มีนาคม 2560

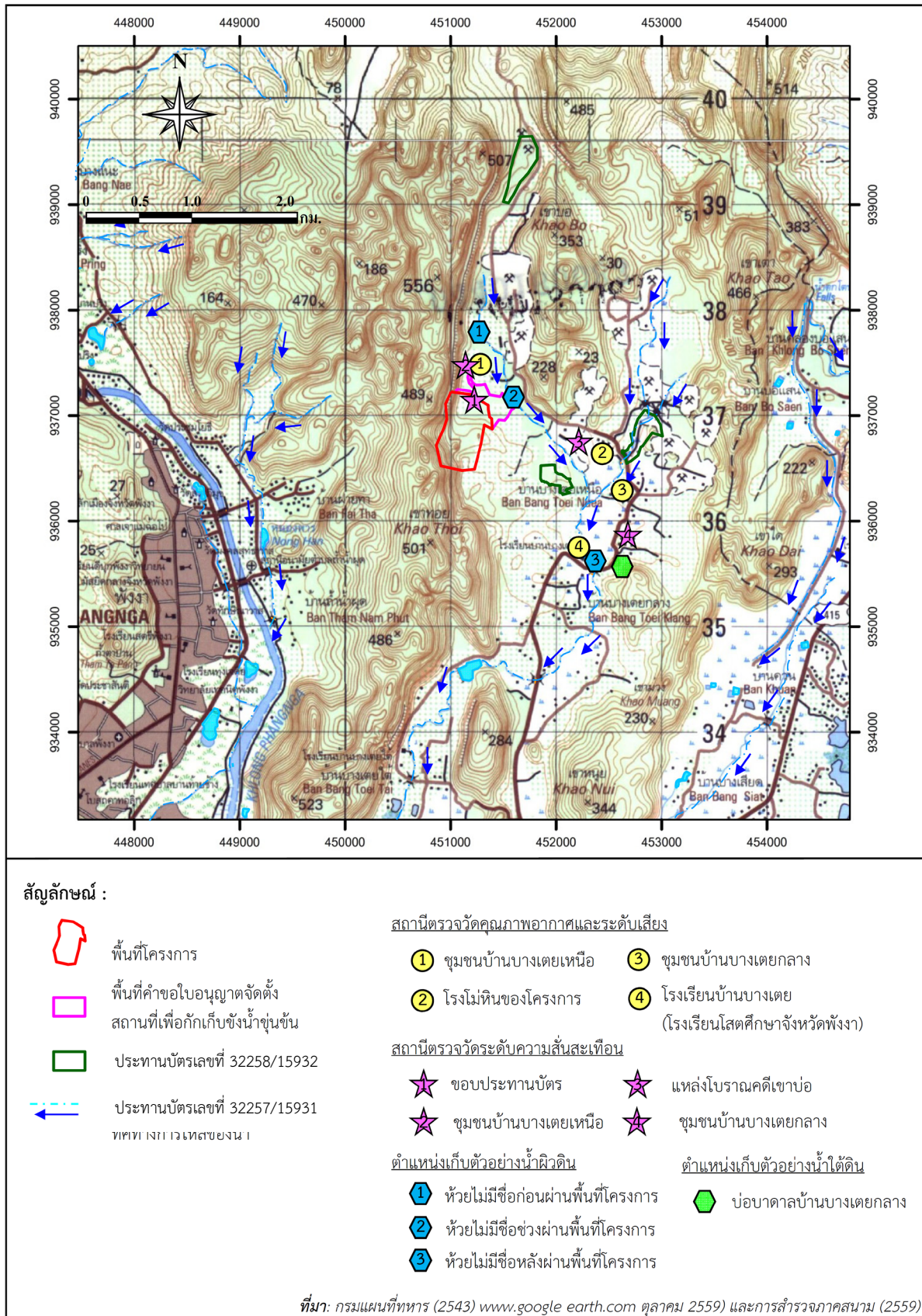

รูปที่ 3.1-1

สถานที่ตรวจวัดคุณภาพสิ่งแวดล้อมของโครงการ

3.2 วิธีการเก็บตัวอย่างและการตรวจวิเคราะห์

การตรวจวัดคุณภาพสิ่งแวดล้อมจะอ้างอิงตามวิธีมาตรฐานการตรวจวิเคราะห์มลพิษสิ่งแวดล้อมที่ได้รับการรับรองจากหน่วยงานราชการของประเทศไทย ได้แก่ กรมควบคุมมลพิษ สำนักงานนโยบายและแผนทรัพยากรธรรมชาติและสิ่งแวดล้อม กรมทรัพยากรธรณี ฯลฯ โดยมีรายละเอียดของวิธีการตรวจวิเคราะห์คุณภาพสิ่งแวดล้อมแสดงดังตารางที่ 3.2-1

ตารางที่ 3.2-1 พารามิเตอร์ วิธีการเก็บตัวอย่าง และวิธีการตรวจวิเคราะห์คุณภาพสิ่งแวดล้อม โครงการเหมืองแร่หินอุตสาหกรรมชนิดหินปูน เพื่ออุตสาหกรรมก่อสร้าง ประทานบัตรที่ 23452/16362 (คปบ.1/2558) และใบอนุญาตจัดตั้งสถานที่เพื่อการเก็บขังน้ำชุมชน หรือมูลดินทรายนอกเขตเหมืองแร่ที่ 3/2558

พารามิเตอร์	วิธีการเก็บตัวอย่าง	วิธีการวิเคราะห์
1. คุณภาพอากาศในบรรยากาศ		
ปริมาณฝุ่นละอองรวม (TSP)	High Volume Air Sampler	Gravimetric Method
ปริมาณฝุ่นละอองขนาดเล็กไม่เกิน 10 ไมครอน (PM-10)	Size Selective High Volume Air Sampler	Gravimetric Method
2. ระดับเสียง		
ระดับเสียงเฉลี่ย 24 ชั่วโมง (Leq _{24 hrs.})	Integrated Sound Level Meter	Integrated Sound Level Meter
ระดับเสียงสูงสุด (L _{max})	Integrated Sound Level Meter	Integrated Sound Level Meter
3. แรงสั่นสะเทือน		
ความเร็วสูงสุดของอนุภาค	Vibration Meter	Vibration Meter
ความถี่		
ระยะขจัด		
4. คุณภาพน้ำ		
ความเป็นกรด-ด่าง (pH)	Grab Sampling	เครื่อง pH Meter
ความขุ่น (Turbidity)	Grab Sampling	วิธี Nephelometric Method
ตะกอนแขวนลอย (Suspended Solids)	Grab Sampling	วิธี Gravimetric Method (ระเหยแห้งที่อุณหภูมิ 103-105 องศาเซลเซียส)
ตะกอนละลายทั้งหมด (Total Dissolved Solids)	Grab Sampling	วิธี Gravimetric Method (ระเหยแห้งที่อุณหภูมิ 180 องศาเซลเซียส)
ความกระด้างทั้งหมด (Total Hardness)	Grab Sampling	วิธี EDTA Titrimetric Method
ซัลเฟต (SO ₄)	Grab Sampling	วิธี Turbidimetric Method
เหล็ก (Fe)	Grab Sampling	วิธี Inductively Coupled Plasma (ICP)

3.3 มาตรฐานที่ใช้เปรียบเทียบ

3.3.1 คุณภาพอากาศในบรรยากาศ

- ประกาศคณะกรรมการสิ่งแวดล้อมแห่งชาติ ฉบับที่ 24 (พ.ศ. 2547) ลงวันที่ 9 สิงหาคม 2547 เรื่อง กำหนดมาตรฐานคุณภาพอากาศในบรรยากาศโดยทั่วไป, ราชกิจจานุเบกษา ฉบับประกาศทั่วไป เล่ม 121 ตอนพิเศษ 104ง วันที่ 22 กันยายน 2547

3.3.2 ระดับเสียง

- ประกาศคณะกรรมการสิ่งแวดล้อมแห่งชาติ ฉบับที่ 15 (พ.ศ.2540) ลงวันที่ 12 มีนาคม 2540 เรื่อง กำหนดมาตรฐานระดับเสียงโดยทั่วไป, ราชกิจจานุเบกษา เล่ม 114 ตอนที่ 27ง เมื่อวันที่ 3 เมษายน 2540

3.3.3 แรงสั่นสะเทือน

- ประกาศกระทรวงทรัพยากรธรรมชาติและสิ่งแวดล้อม เรื่อง กำหนดมาตรฐานควบคุมระดับเสียงและความสั่นสะเทือนจากการทำเหมืองหิน, พ.ศ. 2548

3.3.4 คุณภาพน้ำผิวดิน

- ประกาศคณะกรรมการสิ่งแวดล้อมแห่งชาติ ฉบับที่ 8 (พ.ศ. 2537) ออกตามความในพระราชบัญญัติส่งเสริมและรักษาคุณภาพสิ่งแวดล้อมแห่งชาติ พ.ศ. 2535 เรื่อง กำหนดมาตรฐานคุณภาพน้ำในแหล่งน้ำผิวดิน, ราชกิจจานุเบกษา เล่ม 111 ตอนพิเศษ 16ง เมื่อวันที่ 24 กุมภาพันธ์ 2537

3.3.5 คุณภาพน้ำใต้ดิน

- ประกาศกระทรวงทรัพยากรธรรมชาติและสิ่งแวดล้อม เรื่อง กำหนดหลักเกณฑ์และมาตรการในทางวิชาการสำหรับการป้องกันด้านสาธารณสุขและการป้องกันในเรื่องสิ่งแวดล้อมเป็นพิษ พ.ศ.2551, ราชกิจจานุเบกษา เล่ม 125 ตอนพิเศษ 85ง วันที่ 21 พฤษภาคม 2551

3.4 ผลการตรวจวัดคุณภาพสิ่งแวดล้อม

การตรวจวัดคุณภาพสิ่งแวดล้อมของโครงการเหมืองแร่หินอุตสาหกรรมชนิดหินปูน เพื่ออุตสาหกรรมก่อสร้าง ประทานบัตรที่ 23452/16362 (คปบ.1/2558) และใบอนุญาตจัดตั้งสถานที่เพื่อการเก็บขังน้ำชุมชน หรือมูลดินทรายนอกเขตเหมืองแร่ที่ 3/2558 ระหว่างเดือนมกราคม-มิถุนายน 2568 ประกอบด้วย คุณภาพอากาศในบรรยากาศ ระดับเสียง แรงสั่นสะเทือน และคุณภาพน้ำ ซึ่งมีรายละเอียดผลการติดตามตรวจสอบดังนี้

3.4.1 คุณภาพอากาศในบรรยากาศ

การตรวจวัดคุณภาพอากาศในบรรยากาศ จำนวน 4 สถานี ได้แก่ 1) โรงโม่หินของโครงการ 2) ชุมชนบ้านบางเตยเหนือ 3) ชุมชนบ้านบางเตยกลาง และ 4) วัดบางเตย (แทนโรงเรียนบ้านบางเตย) (ภาพที่ 3.4.1-1) โดยกำหนดให้ตรวจวัดฝุ่นละอองรวม (TSP) เฉลี่ย 24 ชั่วโมง และฝุ่นละอองขนาดเล็กไม่เกิน 10 ไมครอน (PM-10) เฉลี่ย 24 ชั่วโมง ซึ่งผลการตรวจวัดแสดงได้ดังตารางที่ 3.4.1-1 มีรายละเอียดดังต่อไปนี้

1) โรงโม่หินของโครงการ

จากผลการตรวจวัดคุณภาพอากาศในบรรยากาศบริเวณโรงโม่หินของโครงการ ระหว่างวันที่ 22-25 เมษายน 2568 พบว่า ปริมาณฝุ่นละอองรวม (TSP) เฉลี่ย 24 ชั่วโมง มีค่าระหว่าง 0.182-0.211 มิลลิกรัมต่อลูกบาศก์เมตร และปริมาณฝุ่นละอองขนาดเล็กไม่เกิน 10 ไมครอน (PM-10) เฉลี่ย 24 ชั่วโมง มีค่าระหว่าง 0.077-0.089 มิลลิกรัมต่อลูกบาศก์เมตร

2) ชุมชนบ้านบางเตยเหนือ

จากผลการตรวจวัดคุณภาพอากาศในบรรยากาศบริเวณชุมชนบ้านบางเตยเหนือ ระหว่างวันที่ 22-25 เมษายน 2568 พบว่า ปริมาณฝุ่นละอองรวม (TSP) เฉลี่ย 24 ชั่วโมง มีค่าระหว่าง 0.157-0.169 มิลลิกรัมต่อลูกบาศก์เมตร และปริมาณฝุ่นละอองขนาดเล็กไม่เกิน 10 ไมครอน (PM-10) เฉลี่ย 24 ชั่วโมง มีค่าระหว่าง 0.056-0.063 มิลลิกรัมต่อลูกบาศก์เมตร

3) ชุมชนบ้านบางเตยกลาง

จากผลการตรวจวัดคุณภาพอากาศในบรรยากาศบริเวณชุมชนบ้านบางเตยกลาง ระหว่างวันที่ 22-25 เมษายน 2568 พบว่า ปริมาณฝุ่นละอองรวม (TSP) เฉลี่ย 24 ชั่วโมง มีค่าระหว่าง 0.156-0.161 มิลลิกรัมต่อลูกบาศก์เมตร และปริมาณฝุ่นละอองขนาดเล็กไม่เกิน 10 ไมครอน (PM-10) เฉลี่ย 24 ชั่วโมง มีค่าระหว่าง 0.056-0.060 มิลลิกรัมต่อลูกบาศก์เมตร

4) วัดบางเตย (แทนโรงเรียนบ้านบางเตย)

จากผลการตรวจวัดคุณภาพอากาศในบรรยากาศบริเวณวัดบางเตยระหว่างวันที่ 22-25 เมษายน 2568 พบว่า ปริมาณฝุ่นละอองรวม (TSP) เฉลี่ย 24 ชั่วโมง มีค่าระหว่าง 0.148-0.152 มิลลิกรัมต่อลูกบาศก์เมตร และปริมาณฝุ่นละอองขนาดเล็กไม่เกิน 10 ไมครอน (PM-10) เฉลี่ย 24 ชั่วโมง มีค่าระหว่าง 0.045-0.050 มิลลิกรัมต่อลูกบาศก์เมตร

เมื่อนำผลตรวจวัดปริมาณฝุ่นละอองรวม (TSP) และปริมาณฝุ่นละอองขนาดเล็กไม่เกิน 10 ไมครอน (PM-10) มาเปรียบเทียบกับค่ามาตรฐานคุณภาพอากาศในบรรยากาศ ตามประกาศคณะกรรมการสิ่งแวดล้อมแห่งชาติ ฉบับที่ 24 (พ.ศ. 2547) เรื่อง กำหนดมาตรฐานคุณภาพอากาศในบรรยากาศโดยทั่วไป พบว่า คุณภาพอากาศในบรรยากาศในดัชนีปริมาณฝุ่นละอองรวม และฝุ่นละอองขนาดเล็กกว่า 10 ไมครอน มีค่าอยู่ในเกณฑ์มาตรฐานที่กำหนดไว้ทุกสถานี

เมื่อเปรียบเทียบผลการตรวจวัดในช่วงที่ผ่านมาปัจจุบัน (ตารางที่ 3.4.1-2 และรูปที่ 3.4.1-1) พบว่า ผลการตรวจวัดมีค่าไม่เกินมาตรฐานคุณภาพอากาศในบรรยากาศทุกครั้ง



โรงโม่หินของโครงการ



ชุมชนบ้านบางเตยเหนือ



ชุมชนบ้านบางเตยกลาง



วัดบางเตย (แทนโรงเรียนบ้านบางเตย)

ภาพที่ 3.4.1-1 การตรวจวัดคุณภาพอากาศในบรรยากาศระหว่างวันที่ 22-25 เมษายน 2568

ตารางที่ 3.4.1-1 ผลการตรวจวัดปริมาณฝุ่นละอองในบรรยากาศโครงการเหมืองแร่หินอุตสาหกรรมชนิดหินปูน เพื่ออุตสาหกรรมก่อสร้าง ประทานบัตรที่ 23452/16362 (คปบ.1/2558) และใบอนุญาตจัดตั้งสถานที่เพื่อการเก็บขังน้ำขุนขึ้น หรือมูลดินทรายนอกเขตเหมืองแร่ที่ 3/2558

สถานที่ตรวจวัด	วันที่ตรวจวัด	ผลการตรวจวัด (หน่วย : มิลลิกรัม/ลูกบาศก์เมตร)	
		ปริมาณฝุ่นละอองรวม (TSP)	ปริมาณฝุ่นละอองขนาดเล็กกว่า 10 ไมครอน (PM-10)
1. โรงโม่หินของโครงการ	22-23 เมษายน 2568	0.206	0.087
	23-24 เมษายน 2568	0.211	0.089
	24-25 เมษายน 2568	0.182	0.077
2. ชุมชนบ้านบางเตยเหนือ	22-23 เมษายน 2568	0.169	0.063
	23-24 เมษายน 2568	0.159	0.059
	24-25 เมษายน 2568	0.157	0.056
3. ชุมชนบ้านบางเตยกลาง	22-23 เมษายน 2568	0.159	0.056
	23-24 เมษายน 2568	0.161	0.060
	24-25 เมษายน 2568	0.156	0.056
4. วัดบางเตย (แทนโรงเรียนบ้านบางเตย)	22-23 เมษายน 2568	0.148	0.045
	23-24 เมษายน 2568	0.149	0.047
	24-25 เมษายน 2568	0.152	0.050
มาตรฐาน *		0.330	0.120

หมายเหตุ: * มาตรฐานคุณภาพอากาศในบรรยากาศโดยทั่วไป ตามประกาศคณะกรรมการสิ่งแวดล้อมแห่งชาติฉบับที่ 24 พ.ศ. 2547

ตารางที่ 3.4.1-2 ผลการตรวจวัดปริมาณฝุ่นละอองในบรรยากาศโครงการเหมืองแร่หินอุตสาหกรรมชนิดหินปูน เพื่ออุตสาหกรรม
ก่อสร้าง ประทานบัตรที่ 23452/16362 (คปบ.1/2558) และใบอนุญาตจัดตั้งสถานที่เพื่อการเก็บขังน้ำขุนชั้น
หรือมูลดินทรายนอกเขตเหมืองแร่ที่ 3/2558 ในช่วงที่ผ่านมาปัจจุบัน

สถานที่ตรวจวัด	วันที่ตรวจวัด	ผลการตรวจวัด (หน่วย : มิลลิกรัม/ลูกบาศก์เมตร)	
		ปริมาณฝุ่นละอองรวม (TSP)	ปริมาณฝุ่นละอองขนาดเล็กกว่า 10 ไมครอน (PM-10)
1. โรงโม่หินของโครงการ	มี.ค. 2565	0.209-0.217	0.084-0.087
	ธ.ค. 2565	0.204-0.243	0.087-0.102
	เม.ย. 2566	0.232-0.241	0.096-0.103
	ธ.ค. 2566	0.198-0.282	0.078-0.101
	มี.ค. 2567	0.243-0.260	0.098-0.107
	ธ.ค. 2567	0.114-0.122	0.047-0.050
	เม.ย 2568	0.182-0.211	0.077-0.089
2. ชุมชนบ้านบางเตยเหนือ	มี.ค. 2565	0.177-0.187	0.072-0.077
	ธ.ค. 2565	0.207-0.241	0.095-0.105
	เม.ย. 2566	0.211-0.215	0.089-0.092
	ธ.ค. 2566	0.190-0.203	0.078-0.084
	มี.ค. 2567	0.207-0.230	0.089-0.098
	ธ.ค. 2567	0.081-0.084	0.040-0.042
	เม.ย 2568	0.157-0.169	0.056-0.063
3. ชุมชนบ้านบางเตยกลาง	มี.ค. 2565	0.182-0.202	0.085-0.087
	ธ.ค. 2565	0.196-0.215	0.083-0.098
	เม.ย. 2566	0.204-0.214	0.091-0.096
	ธ.ค. 2566	0.200-0.236	0.082-0.095
	มี.ค. 2567	0.197-0.230	0.083-0.099
	ธ.ค. 2567	0.097-0.111	0.043-0.047
	เม.ย 2568	0.156-0.161	0.056-0.060
4. โรงเรียนบ้านบางเตย **วัดบางเตย (แทนโรงเรียน)	มี.ค. 2565	0.181-0.196	0.075-0.085
	ธ.ค. 2565	0.196-0.205	0.085-0.092
	เม.ย. 2566	0.190-0.198	0.087-0.089
	ธ.ค. 2566	0.185-0.208	0.075-0.084
	มี.ค. 2567**	0.203-0.216	0.080-0.087
	ธ.ค. 2567**	0.081-0.093	0.037-0.046
	เม.ย 2568	0.148-0.152	0.045-0.050
มาตรฐาน *		0.330	0.120

หมายเหตุ: * มาตรฐานคุณภาพอากาศในบรรยากาศโดยทั่วไป ตามประกาศคณะกรรมการสิ่งแวดล้อมแห่งชาติฉบับที่ 24 พ.ศ. 2547

**วัดบางเตย (แทนโรงเรียนบ้านบางเตย)

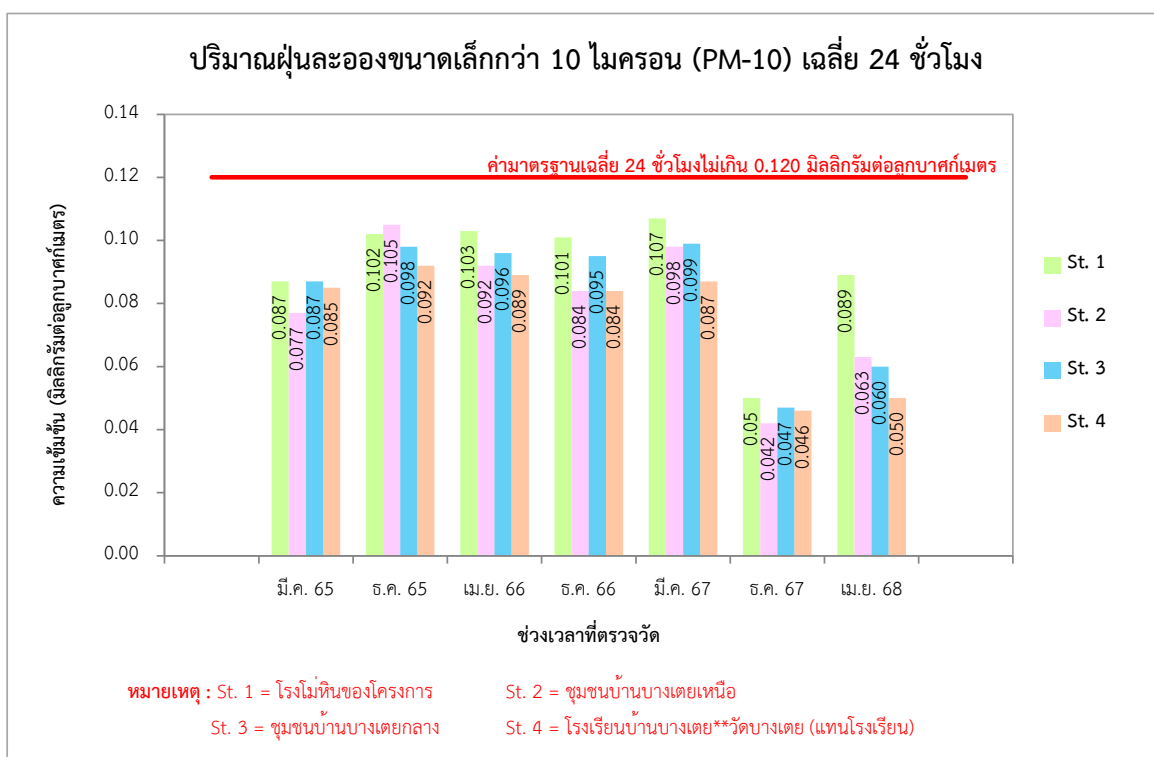
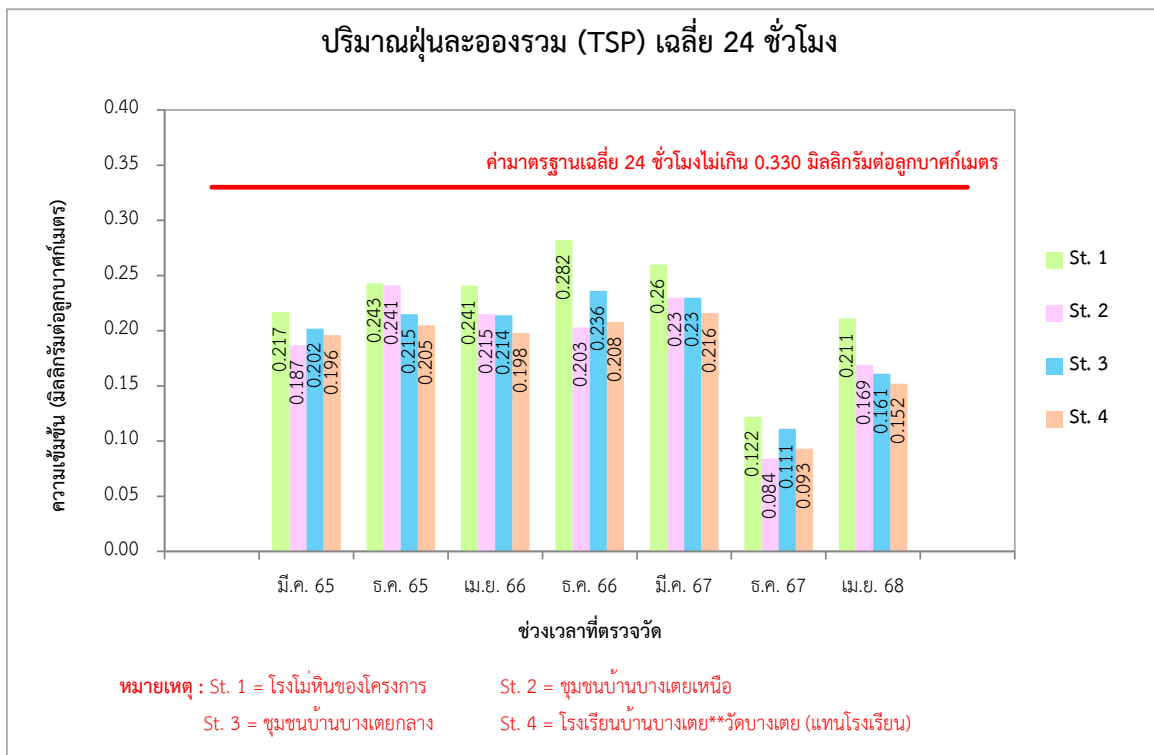

รูปที่ 3.4.1-1 กราฟเปรียบเทียบผลการตรวจวัดปริมาณฝุ่นละอองในบรรยากาศในช่วงที่ผ่านมาปัจจุบัน

3.4.2 ระดับเสียงโดยทั่วไป

การตรวจวัดระดับเสียงโดยทั่วไป จำนวน 4 สถานี ได้แก่ 1) โรงโม่หินของโครงการ 2) ชุมชนบ้านบางเตยเหนือ 3) ชุมชนบ้านบางเตยกลาง และ 4) วัดบางเตย (แทนโรงเรียนบ้านบางเตย) (ภาพที่ 3.4.2-1) โดยกำหนดให้ตรวจวัดระดับเสียงเฉลี่ยในรอบ 24 ชั่วโมง และระดับเสียงสูงสุดโดยผลการตรวจวัดแสดงได้ดังตารางที่ 3.4.2-1 มีรายละเอียดดังต่อไปนี้

1) โรงโม่หินของโครงการ

จากผลการตรวจวัดระดับเสียงโรงโม่หินของโครงการ ระหว่างวันที่ 22-25 เมษายน 2568 พบว่า ระดับเสียงเฉลี่ย 24 ชั่วโมง และระดับเสียงสูงสุด มีค่าระหว่าง 70.8-71.5 และ 92.9-96.6 เดซิเบลเอ ตามลำดับ

2) ชุมชนบ้านบางเตยเหนือ

จากผลการตรวจวัดระดับเสียงบริเวณชุมชนบ้านบางเตยเหนือ ระหว่างวันที่ 22-25 เมษายน 2568 พบว่า ระดับเสียงเฉลี่ย 24 ชั่วโมง และระดับเสียงสูงสุด มีค่าระหว่าง 61.4-63.5 และ 97.3-103.3 เดซิเบลเอ ตามลำดับ

3) ชุมชนบ้านบางเตยกลาง

จากผลการตรวจวัดระดับเสียงบริเวณบ้านบางเตยกลาง ระหว่างวันที่ 22-25 เมษายน 2568 พบว่า ระดับเสียงเฉลี่ย 24 ชั่วโมง และระดับเสียงสูงสุด มีค่าระหว่าง 58.0-59.3 และ 86.0-96.2 เดซิเบลเอ ตามลำดับ

4) วัดบางเตย (แทนโรงเรียนบ้านบางเตย)

จากผลการตรวจวัดระดับเสียงบริเวณวัดบางเตย (แทนโรงเรียนบ้านบางเตย) ระหว่างวันที่ 22-25 เมษายน 2568 พบว่า ระดับเสียงเฉลี่ย 24 ชั่วโมง และระดับเสียงสูงสุด มีค่าระหว่าง 58.1-59.5 และ 83.5-97.1 เดซิเบลเอ ตามลำดับ

เมื่อนำผลตรวจวัดระดับเสียงเฉลี่ย 24 ชั่วโมง และระดับเสียงสูงสุดมาเปรียบเทียบกับค่ามาตรฐานระดับเสียงโดยทั่วไป ตามประกาศคณะกรรมการสิ่งแวดล้อมแห่งชาติ ฉบับที่ 15 (พ.ศ. 2540) พบว่า ระดับเสียงมีค่าอยู่ในเกณฑ์มาตรฐานที่กำหนดไว้ทั้ง 3 สถานี จะมีเพียงสถานีโรงโม่หินของโครงการที่พบค่าระดับเสียงเฉลี่ย 24 ชั่วโมงมีค่าเกินเกณฑ์มาตรฐานเพียงเล็กน้อยเท่านั้น ส่วนค่าระดับเสียงสูงสุดมีค่าอยู่ในเกณฑ์มาตรฐานทั้งหมด ทั้งนี้ทางบริษัทได้แจ้งทางโครงการให้มีการตรวจสอบเครื่องจักร เครื่องยนต์ที่ทำให้เกิดเสียงดังรวมถึงให้ปรับปรุงแก้ไขและหาสาเหตุของเสียงดังที่เกิดขึ้นเพื่อมิให้ระดับเสียงเฉลี่ย 24 ชั่วโมงมีค่าเกินเกณฑ์มาตรฐานอีก

เมื่อเปรียบเทียบผลการตรวจวัดในช่วงที่ผ่านมากับปัจจุบัน (ตารางที่ 3.4.2-2 และรูปที่ 3.4.2-1) พบว่า ผลการตรวจวัดมีค่าไม่เกินมาตรฐานระดับเสียงโดยทั่วไปทุกครั้ง จะมีเพียงระดับเสียงเฉลี่ย 24 ชั่วโมง สถานีโรงโม่หินของโครงการในรอบเดือนเมษายน 2568 ที่มีค่าเกินเกณฑ์มาตรฐานเท่านั้น นอกนั้นผลการตรวจวัดระดับเสียงจะอยู่ในเกณฑ์มาตรฐานทั้งหมด



โรงโม่หินของโครงการ



ชุมชนบ้านบางเตยเหนือ



ชุมชนบ้านบางเตยกลาง



วัดบางเตย (แทนโรงเรียนบ้านบางเตย)

ภาพที่ 3.4.2-1 การตรวจวัดระดับเสียงโดยทั่วไประหว่างวันที่ 22-25 เมษายน 2568

ตารางที่ 3.4.2-1 ผลการตรวจวัดระดับเสียงโดยทั่วไป โครงการเหมืองแร่หินอุตสาหกรรมชนิดหินปูน เพื่ออุตสาหกรรมก่อสร้าง ประทานบัตรที่ 23452/16362 (คปบ.1/2558) และใบอนุญาตจัดตั้งสถานที่เพื่อการเก็บขังน้ำชุมชน หรือมูลดิน ทรายนอกเขตเหมืองแร่ที่ 3/2558

สถานที่ตรวจวัด	วันที่ตรวจวัด	ผลการตรวจวัด (หน่วย : เดซิเบลเอ)	
		ระดับเสียงเฉลี่ย 24 ชั่วโมง (Leq 24 hr)	ระดับเสียงสูงสุด (Lmax)
1. โรงโม่หินของโครงการ	22-23 เมษายน 2568	70.8	92.9
	23-24 เมษายน 2568	71.0	96.6
	24-25 เมษายน 2568	71.5	94.5
2. ชุมชนบ้านบางเตยเหนือ	22-23 เมษายน 2568	63.5	103.3
	23-24 เมษายน 2568	62.1	98.9
	24-25 เมษายน 2568	61.4	97.3
3. ชุมชนบ้านบางเตยกลาง	22-23 เมษายน 2568	59.3	96.2
	23-24 เมษายน 2568	58.0	89.5
	24-25 เมษายน 2568	58.1	86.0
4. วัดบางเตย (แทนโรงเรียนบ้านบางเตย)	22-23 เมษายน 2568	59.5	83.5
	23-24 เมษายน 2568	58.1	87.3
	24-25 เมษายน 2568	59.0	97.1
มาตรฐาน *		70	115

หมายเหตุ: * มาตรฐานระดับเสียงโดยทั่วไป ตามประกาศคณะกรรมการสิ่งแวดล้อมแห่งชาติฉบับที่ 15 พ.ศ. 2540

ตารางที่ 3.4.2-2 ผลการตรวจวัดระดับเสียงโดยทั่วไป โครงการเหมืองแร่หินอุตสาหกรรมชนิดหินปูน เพื่ออุตสาหกรรมก่อสร้าง
ประทานบัตรที่ 23452/16362 (คปบ.1/2558) และใบอนุญาตจัดตั้งสถานที่เพื่อการเก็บขังน้ำขุนขึ้น หรือมูลดิน
ทรายนอกเขตเหมืองแร่ที่ 3/2558 ในช่วงที่ผ่านมาถึงปัจจุบัน

สถานที่ที่ตรวจวัด	วันที่ตรวจวัด	ผลการตรวจวัด (หน่วย : เดซิเบลเอ)	
		ระดับเสียงเฉลี่ย 24 ชั่วโมง (Leq 24 hr)	ระดับเสียงสูงสุด (Lmax)
1. โรงโม่หินของโครงการ	มี.ค. 2565	60.9-64.4	94.2-95.5
	ธ.ค. 2565	66.7-68.5	85.7-92.1
	เม.ย. 2566	61.4-65.6	94.2-102.7
	ธ.ค. 2566	65.4-68.3	89.3-95.0
	มี.ค. 2567	65.0-66.1	97.1-100.1
	ธ.ค. 2567	66.3-66.9	99.5-101.8
	เม.ย 2568	70.8-71.5	92.9-96.6
2. ชุมชนบ้านบางเตยเหนือ	มี.ค. 2565	62.4-64.7	88.5-106.3
	ธ.ค. 2565	58.5-61.8	88.1-100.9
	เม.ย. 2566	53.8-58.2	84.3-96.8
	ธ.ค. 2566	53.7-59.8	93.8-98.4
	มี.ค. 2567	62.8-65.8	101.1-107.2
	ธ.ค. 2567	54.8-57.7	82.0-85.5
	เม.ย 2568	61.4-63.5	97.3-103.3
3. ชุมชนบ้านบางเตยกลาง	มี.ค. 2565	57.3-61.7	81.4-87.9
	ธ.ค. 2565	53.4-55.4	82.8-102.0
	เม.ย. 2566	56.4-62.3	82.6-105.6
	ธ.ค. 2566	58.8-61.1	93.4-97.4
	มี.ค. 2567	55.8-57.6	89.3-91.8
	ธ.ค. 2567	56.9-57.7	90.1-99.3
	เม.ย 2568	58.0-59.3	86.0-96.2
4. โรงเรียนบ้านบางเตย **วัดบางเตย (แทนโรงเรียน)	มี.ค. 2565	68.0-69.7	92.3-97.3
	ธ.ค. 2565	66.5-68.3	99.8-103.0
	เม.ย. 2566	58.8-63.3	88.9-94.9
	ธ.ค. 2566	52.7-60.9	78.2-85.6
	มี.ค. 2567**	52.3-55.5	83.9-86.9
	ธ.ค. 2567**	54.8-61.9	88.2-95.2
	เม.ย 2568	58.1-59.5	83.5-97.1
มาตรฐาน *		70	115

หมายเหตุ: * มาตรฐานระดับเสียงโดยทั่วไป ตามประกาศคณะกรรมการสิ่งแวดล้อมแห่งชาติฉบับที่ 15 พ.ศ. 2540

**วัดบางเตย (แทนโรงเรียนบ้านบางเตย)

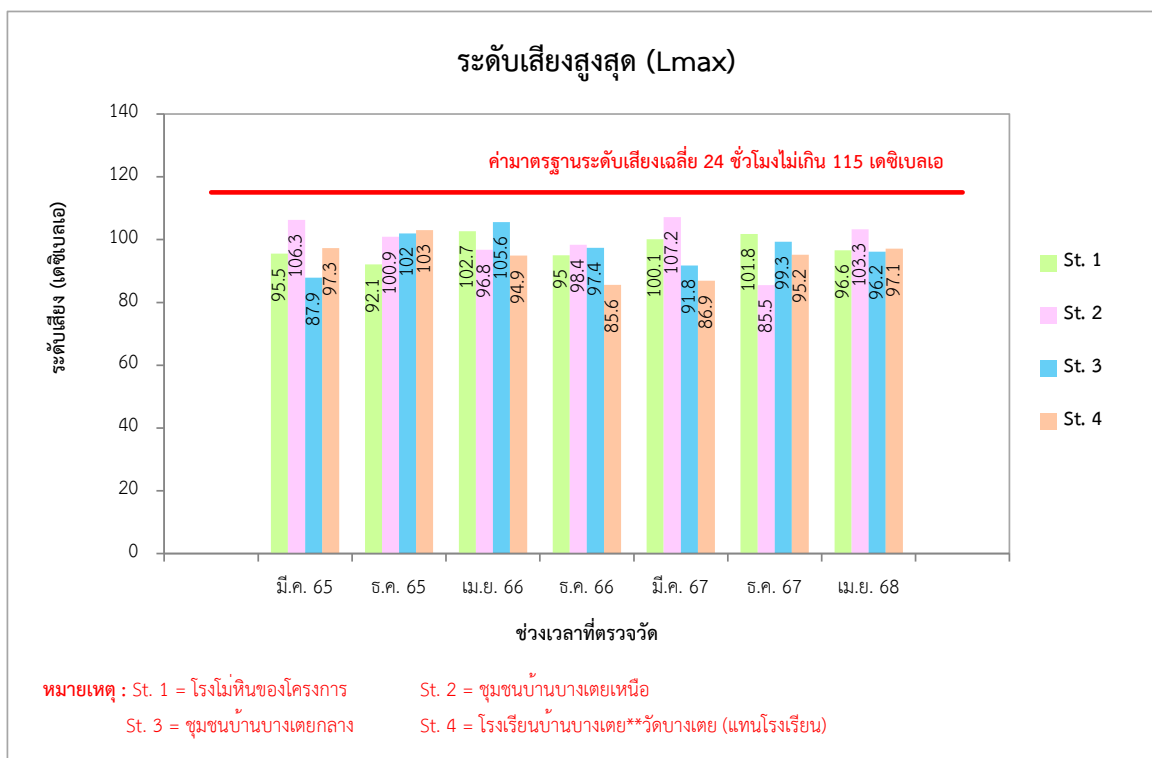
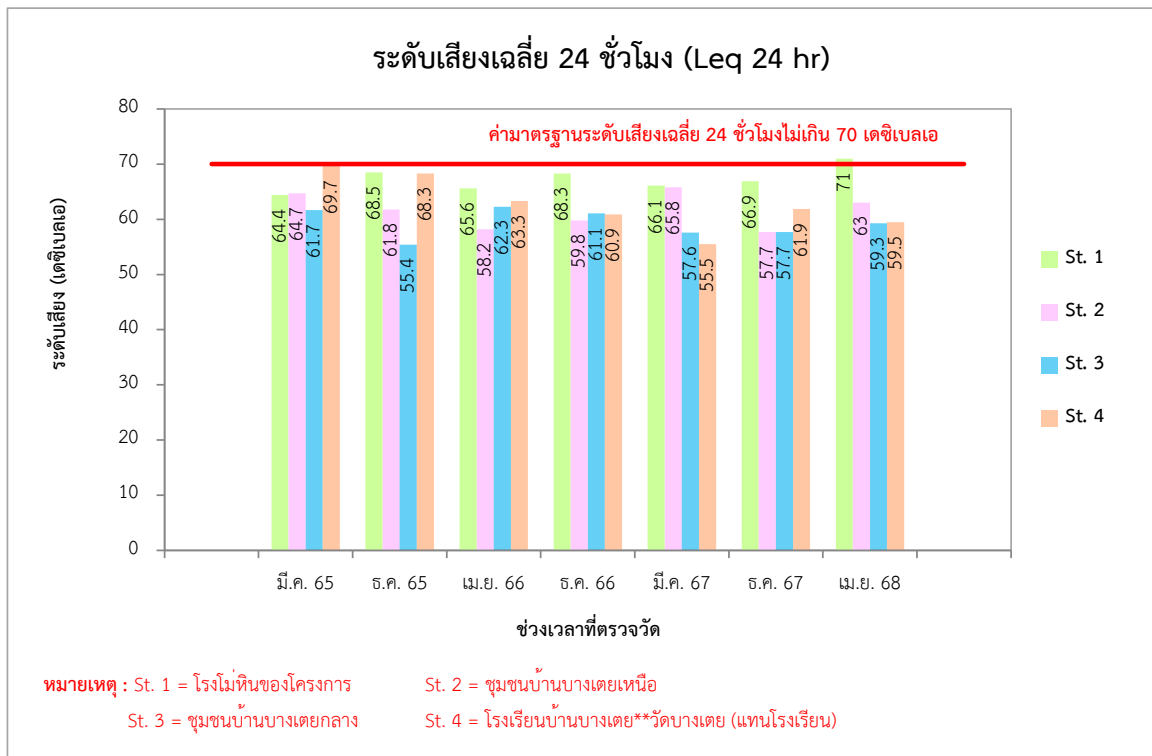

รูปที่ 3.4.2-1

กราฟเปรียบเทียบผลการตรวจวัดระดับเสียงทั่วไปในช่วงที่ผ่านมาปัจจุบัน

3.4.3 แรงสั่นสะเทือน

การตรวจวัดแรงสั่นสะเทือน กำหนดให้ทำการตรวจวัดความสั่นสะเทือนจากการระเบิดหน้าเหมืองของโครงการ ในขณะที่ทำการระเบิด โดยให้ตรวจวัดค่าความเร็วอนุภาค ค่าความถี่ ค่าการขจัด จำนวน 4 สถานี ได้แก่ 1) ขอบเขตประทานบัตร 2) ชุมชนบ้านบางเตยเหนือ 3) แหล่งโบราณคดีเขาบ่อ และ 4) ชุมชนบ้านบางเตยกลาง (ภาพที่ 3.4.3-1) โดยกำหนดให้ตรวจวัดความเร็วสูงสุดของอนุภาค ความถี่ และระยะขจัด ซึ่งได้ดำเนินการตรวจวัดวันที่ 24 เมษายน 2568 โดยผลการตรวจวัดแสดงได้ดังตารางที่ 3.4.3-1 และมีรายละเอียดดังต่อไปนี้

1) ขอบประทานบัตร

จากผลการตรวจวัดแรงสั่นสะเทือนบริเวณขอบประทานบัตร เมื่อวันที่ 24 เมษายน 2568 พบค่าแรงสั่นสะเทือนที่แกน TRANSVERSE มีความถี่เท่ากับ 19 Hz มีค่าความเร็วอนุภาคสูงสุดเท่ากับ 0.142 mm/sec มีค่าระยะขจัดเท่ากับ 0.001 mm. ที่แกน VERTICAL มีความถี่เท่ากับ 39 Hz มีค่าความเร็วอนุภาคสูงสุดเท่ากับ 0.110 mm/sec มีค่าระยะขจัดเท่ากับ 0.000 mm. และที่แกน LONGITUDINAL มีความถี่เท่ากับ 31 Hz มีค่าความเร็วอนุภาคสูงสุดเท่ากับ 0.118 mm/sec มีค่าระยะขจัดเท่ากับ 0.001 mm.

2) ชุมชนบ้านบางเตยเหนือ

จากผลการตรวจวัดแรงสั่นสะเทือนบริเวณชุมชนบ้านบางเตยเหนือ เมื่อวันที่ 24 เมษายน 2568 พบค่าแรงสั่นสะเทือนที่แกน TRANSVERSE มีความถี่เท่ากับ 68 Hz มีค่าความเร็วอนุภาคสูงสุดเท่ากับ 0.363 mm/sec มีค่าระยะขจัดเท่ากับ 0.002 mm. ที่แกน VERTICAL มีความถี่เท่ากับ 34 Hz มีค่าความเร็วอนุภาคสูงสุดเท่ากับ 0.347 mm/sec มีค่าระยะขจัดเท่ากับ 0.002 mm. และที่แกน LONGITUDINAL มีความถี่เท่ากับ 68 Hz มีค่าความเร็วอนุภาคสูงสุดเท่ากับ 0.599 mm/sec มีค่าระยะขจัดเท่ากับ 0.003 mm.

3) แหล่งโบราณคดี

จากผลการตรวจวัดแรงสั่นสะเทือนบริเวณแหล่งโบราณคดี เมื่อวันที่ 24 เมษายน 2568 ไม่สามารถตรวจจับสัญญาณคลื่นแรงสั่นสะเทือนได้ เนื่องจากค่าความสั่นสะเทือน ณ จุดที่ทำการตรวจวัดต่ำกว่า 0.200 มิลลิเมตรต่อวินาที

4) ชุมชนบ้านบางเตยกลาง

จากผลการตรวจวัดแรงสั่นสะเทือนบริเวณชุมชนบ้านบางเตยกลาง เมื่อวันที่ 24 เมษายน 2568 ไม่สามารถตรวจจับสัญญาณคลื่นแรงสั่นสะเทือนได้ เนื่องจากค่าความสั่นสะเทือน ณ จุดที่ทำการตรวจวัดต่ำกว่า 0.200 มิลลิเมตรต่อวินาที

เมื่อนำผลการตรวจวัดแรงสั่นสะเทือนทั้ง 4 สถานี มาเปรียบเทียบกับค่ามาตรฐานพบว่า ค่าที่ตรวจวัดได้มีค่าอยู่ในเกณฑ์มาตรฐานตามประกาศกระทรวงทรัพยากรธรรมชาติและสิ่งแวดล้อม เรื่อง กำหนดมาตรฐานควบคุมระดับเสียงและความสั่นสะเทือนจากการทำเหมืองหิน พ.ศ. 2548 ในทุกแกน

เมื่อเปรียบเทียบผลการตรวจวัดในช่วงที่ผ่านมากับปัจจุบัน (ตารางที่ 3.4.3-2) พบว่า ผลการตรวจวัดแรงสั่นสะเทือนทุกครั้งมีค่าอยู่ในเกณฑ์มาตรฐานความสั่นสะเทือนจากการทำเหมืองหิน ประกาศกระทรวงทรัพยากรธรรมชาติและสิ่งแวดล้อม ประกาศราชกิจจานุเบกษา วันที่ 29 ธันวาคม 2548



ขอบประทานบัตร



ชุมชนบ้านบางเตยเหนือ



แหล่งโบราณคดีเขาบ่อ



ชุมชนบ้านบางเตยกลาง

ภาพที่ 3.4.3-1 การตรวจวัดแรงสั่นสะเทือนเมื่อวันที่ 24 เมษายน 2568

**ตารางที่ 3.4.3-1 ผลการตรวจวัดแรงสั่นสะเทือนโครงการเหมืองแร่หินอุตสาหกรรมชนิดหินปูน เพื่ออุตสาหกรรมก่อสร้าง
ประทานบัตรที่ 23452/16362 (คปบ.1/2558) และใบอนุญาตจัดตั้งสถานที่เพื่อการเก็บขังน้ำชุมชน หรือมูลดิน
ทรายนอกเขตเหมืองแร่ที่ 3/2558**

สถานีตรวจวัด	วันที่ตรวจวัด	ทิศทางคลื่น	ผลการตรวจวัด			มาตรฐาน*	
			ความถี่ (Hz)	ความเร็วอนุภาคสูงสุด (mm/sec)	ค่าการขจัด (mm)	ความเร็วอนุภาคสูงสุด (mm/sec)	ค่าการขจัด (mm)
ขอบประทานบัตร	24 เม.ย. 68	Transverse	19	0.142	0.001	≤23.9	≤0.20
		Vertical	39	0.110	0.000	≤49.0	≤0.20
		Longitudinal	31	0.118	0.001	≤39.0	≤0.20
ชุมชนบ้านบางเตยเหนือ	24 เม.ย. 68	Transverse	68	0.363	0.002	≤50.8	≤0.20
		Vertical	34	0.347	0.002	≤42.7	≤0.20
		Longitudinal	68	0.599	0.003	≤50.8	≤0.20
แหล่งโบราณคดีเขาป้อ	24 เม.ย. 68	Transverse	<1	< 0.200	<0.001	<4.7	<0.20
		Vertical	<1	< 0.200	<0.001	<4.7	<0.20
		Longitudinal	<1	< 0.200	<0.001	<4.7	<0.20
ชุมชนบ้านบางเตยกลาง	24 เม.ย. 68	Transverse	<1	< 0.200	<0.001	<4.7	<0.20
		Vertical	<1	< 0.200	<0.001	<4.7	<0.20
		Longitudinal	<1	< 0.200	<0.001	<4.7	<0.20

หมายเหตุ : * ค่าต่ำสุดตามมาตรฐานตามประกาศกระทรวงทรัพยากรธรรมชาติและสิ่งแวดล้อม เรื่อง กำหนดมาตรฐานควบคุมระดับเสียงและความสั่นสะเทือนจากการทำเหมืองหิน, พ.ศ. 2548

ตารางที่ 3.4.3-2 ผลการตรวจวัดแรงสั่นสะเทือนโครงการเหมืองแร่หินอุตสาหกรรมชนิดหินปูน เพื่ออุตสาหกรรมก่อสร้าง
ประทานบัตรที่ 23452/16362 (คปบ.1/2558) และใบอนุญาตจัดตั้งสถานที่เพื่อการเก็บขังน้ำชุมชน หรือมูลดิน
ทรายนอกเขตเหมืองแร่ที่ 3/2558 ในช่วงที่ผ่านมาถึงปัจจุบัน

สถานีตรวจวัด	วันที่ ตรวจวัด	ทิศทางคลื่น	ผลการตรวจวัด			มาตรฐาน*	
			ความถี่ (Hz)	ความเร็ว อนุภาคสูงสุด (mm/sec)	ค่าการขจัด (mm)	ความเร็ว อนุภาคสูงสุด (mm/sec)	ค่าการขจัด (mm)
ขอบประทานบัตร	มี.ค. 2565	Transverse	-	<0.200	<4.7	<0.001	<0.20
		Vertical	-	<0.200	<4.7	<0.001	<0.20
		Longitudinal	-	<0.200	<4.7	<0.001	<0.20
	ธ.ค. 2565	Transverse	-	<0.200	<4.7	<0.001	<0.20
		Vertical	-	<0.200	<4.7	<0.001	<0.20
		Longitudinal	-	<0.200	<4.7	<0.001	<0.20
	เม.ย. 2566	Transverse	-	<0.200	<4.7	<0.001	<0.20
		Vertical	-	<0.200	<4.7	<0.001	<0.20
		Longitudinal	-	<0.200	<4.7	<0.001	<0.20
	ธ.ค. 2566	Transverse	-	<0.200	<4.7	<0.001	<0.20
		Vertical	-	<0.200	<4.7	<0.001	<0.20
		Longitudinal	-	<0.200	<4.7	<0.001	<0.20
	มี.ค. 2567	Transverse	-	<0.200	<4.7	<0.001	≤0.20
		Vertical	-	<0.200	<4.7	<0.001	≤0.20
		Longitudinal	-	<0.200	<4.7	<0.001	≤0.20
	ธ.ค. 2567	Transverse	-	<0.200	<4.7	<0.001	≤0.20
		Vertical	-	<0.200	<4.7	<0.001	≤0.20
		Longitudinal	-	<0.200	<4.7	<0.001	≤0.20
	เม.ย. 2568	Transverse	19	0.142	0.001	≤23.9	≤0.20
		Vertical	39	0.110	0.000	≤49.0	≤0.20
		Longitudinal	31	0.118	0.001	≤39.0	≤0.20
ชุมชนบ้านบาง เตยเหนือ	มี.ค. 2565	Transverse	-	<0.200	<4.7	<0.001	<0.20
		Vertical	-	<0.200	<4.7	<0.001	<0.20
		Longitudinal	-	<0.200	<4.7	<0.001	<0.20
	ธ.ค. 2565	Transverse	-	<0.200	<4.7	<0.001	<0.20
		Vertical	-	<0.200	<4.7	<0.001	<0.20
		Longitudinal	-	<0.200	<4.7	<0.001	<0.20
	เม.ย. 2566	Transverse	-	<0.200	<4.7	<0.001	<0.20
		Vertical	-	<0.200	<4.7	<0.001	<0.20
		Longitudinal	-	<0.200	<4.7	<0.001	<0.20

หมายเหตุ : * ค่าต่ำสุดตามมาตรฐานตามประกาศกระทรวงทรัพยากรธรรมชาติและสิ่งแวดล้อม เรื่อง กำหนดมาตรฐานควบคุมระดับเสียงและความ
สั่นสะเทือนจากการทำเหมืองหิน, พ.ศ. 2548

ตารางที่ 3.4.3-2 (ต่อ) ผลการตรวจวัดแรงสั่นสะเทือนโครงการเหมืองแร่หินอุตสาหกรรมชนิดหินปูน เพื่ออุตสาหกรรมก่อสร้าง
ประทานบัตรที่ 23452/16362 (คปบ.1/2558) และใบอนุญาตจัดตั้งสถานที่เพื่อการเก็บขังน้ำชุมชน หรือมูลดิน
ทรายนอกเขตเหมืองแร่ที่ 3/2558 ในช่วงที่ผ่านมาถึงปัจจุบัน

สถานีตรวจวัด	วันที่ตรวจวัด	ทิศทางการสั่น	ผลการตรวจวัด			มาตรฐาน*	
			ความถี่ (Hz)	ความเร็วอนุภาคสูงสุด (mm/sec)	ค่าการขจัด (mm)	ความเร็วอนุภาคสูงสุด (mm/sec)	ค่าการขจัด (mm)
ชุมชนบ้านบางเตยเหนือ	ธ.ค. 2566	Transverse	-	<0.200	<4.7	<0.001	<0.20
		Vertical	-	<0.200	<4.7	<0.001	<0.20
		Longitudinal	-	<0.200	<4.7	<0.001	<0.20
	มี.ค. 2567	Transverse	23	0.587	<4.7	0.004	≤0.20
		Vertical	24	0.524	<4.7	0.004	≤0.20
		Longitudinal	23	0.365	<4.7	0.004	≤0.20
	ธ.ค. 2567	Transverse	18.3	1.521	<4.7	0.043	<0.20
		Vertical	15.8	1.726	<4.7	0.060	<0.20
		Longitudinal	24	0.060	<4.7	0.048	<0.20
	เม.ย. 2568	Transverse	68	0.363	0.002	≤50.8	≤0.20
		Vertical	34	0.347	0.002	≤42.7	≤0.20
		Longitudinal	68	0.599	0.003	≤50.8	≤0.20
แหล่งโบราณคดีเขาป้อ	มี.ค. 2565	Transverse	-	<0.200	<4.7	<0.001	<0.20
		Vertical	-	<0.200	<4.7	<0.001	<0.20
		Longitudinal	-	<0.200	<4.7	<0.001	<0.20
	ธ.ค. 2565	Transverse	-	<0.200	<4.7	<0.001	<0.20
		Vertical	-	<0.200	<4.7	<0.001	<0.20
		Longitudinal	-	<0.200	<4.7	<0.001	<0.20
	เม.ย. 2566	Transverse	-	<0.200	<4.7	<0.001	<0.20
		Vertical	-	<0.200	<4.7	<0.001	<0.20
		Longitudinal	-	<0.200	<4.7	<0.001	<0.20
	ธ.ค. 2566	Transverse	-	<0.200	<4.7	<0.001	<0.20
		Vertical	-	<0.200	<4.7	<0.001	<0.20
		Longitudinal	-	<0.200	<4.7	<0.001	<0.20
	มี.ค. 2567	Transverse	-	<0.200	<4.7	<0.001	≤0.20
		Vertical	-	<0.200	<4.7	<0.001	≤0.20
		Longitudinal	-	<0.200	<4.7	<0.001	≤0.20

หมายเหตุ : * ค่าต่ำสุดตามมาตรฐานตามประกาศกระทรวงทรัพยากรธรรมชาติและสิ่งแวดล้อม เรื่อง กำหนดมาตรฐานควบคุมระดับเสียงและความสั่นสะเทือนจากการทำเหมืองหิน, พ.ศ. 2548

**ตารางที่ 3.4.3-2 ผลการตรวจวัดแรงสั่นสะเทือนโครงการเหมืองแร่หินอุตสาหกรรมชนิดหินปูน เพื่ออุตสาหกรรมก่อสร้าง
ประทานบัตรที่ 23452/16362 (คปบ.1/2558) และใบอนุญาตจัดตั้งสถานที่เพื่อการเก็บขังน้ำชุมชน หรือมูลดิน
ทรายนอกเขตเหมืองแร่ที่ 3/2558 ในช่วงที่ผ่านมาถึงปัจจุบัน**

สถานีตรวจวัด	วันที่ ตรวจวัด	ทิศทางคลื่น	ผลการตรวจวัด			มาตรฐาน*	
			ความถี่ (Hz)	ความเร็ว อนุภาคสูงสุด (mm/sec)	ค่าการขจัด (mm)	ความเร็ว อนุภาคสูงสุด (mm/sec)	ค่าการขจัด (mm)
แหล่งโบราณคดี เขาป้อ	ธ.ค. 2567	Transverse	-	< 0.200	<4.7	<0.001	<0.20
		Vertical	-	< 0.200	<4.7	<0.001	<0.20
		Longitudinal	-	< 0.200	<4.7	<0.001	<0.20
	เม.ย. 2568	Transverse	-	<0.200	<4.7	<0.001	≤0.20
		Vertical	-	<0.200	<4.7	<0.001	≤0.20
		Longitudinal	-	<0.200	<4.7	<0.001	≤0.20
ชุมชนบ้านบาง เตยกลาง	มี.ค. 2565	Transverse	-	<0.200	<4.7	<0.001	<0.20
		Vertical	-	<0.200	<4.7	<0.001	<0.20
		Longitudinal	-	<0.200	<4.7	<0.001	<0.20
	ธ.ค. 2565	Transverse	-	<0.200	<4.7	<0.001	<0.20
		Vertical	-	<0.200	<4.7	<0.001	<0.20
		Longitudinal	-	<0.200	<4.7	<0.001	<0.20
	เม.ย. 2566	Transverse	-	<0.200	<4.7	<0.001	<0.20
		Vertical	-	<0.200	<4.7	<0.001	<0.20
		Longitudinal	-	<0.200	<4.7	<0.001	<0.20
	ธ.ค. 2566	Transverse	-	<0.200	<4.7	<0.001	<0.20
		Vertical	-	<0.200	<4.7	<0.001	<0.20
		Longitudinal	-	<0.200	<4.7	<0.001	<0.20
	มี.ค. 2567	Transverse	-	<0.200	<4.7	<0.001	≤0.20
		Vertical	-	<0.200	<4.7	<0.001	≤0.20
		Longitudinal	-	<0.200	<4.7	<0.001	≤0.20
	ธ.ค. 2567	Transverse	-	< 0.200	<4.7	<0.001	<0.20
		Vertical	-	< 0.200	<4.7	<0.001	<0.20
		Longitudinal	-	< 0.200	<4.7	<0.001	<0.20
	เม.ย. 2568	Transverse	-	< 0.200	<4.7	<0.001	<0.20
		Vertical	-	< 0.200	<4.7	<0.001	<0.20
		Longitudinal	-	< 0.200	<4.7	<0.001	<0.20

หมายเหตุ : * มาตรฐานตามประกาศกระทรวงทรัพยากรธรรมชาติและสิ่งแวดล้อม เรื่อง กำหนดมาตรฐานควบคุมระดับเสียงและความสั่นสะเทือน
จากการทำเหมืองหิน, พ.ศ. 2548

3.4.4 คุณภาพน้ำ

มาตรการกำหนดให้ตรวจวัดคุณภาพน้ำผิวดิน และน้ำใต้ดิน โดยมีรายละเอียดดังต่อไปนี้

1) คุณภาพน้ำผิวดิน

บริษัทที่ปรึกษาได้ดำเนินการเก็บตัวอย่างน้ำผิวดินเมื่อวันที่ 23 เมษายน 2568 จำนวน 3 สถานี ได้แก่

1) ห้วยไม่มีชื่อก่อนผ่านพื้นที่โครงการ 2) ห้วยไม่มีชื่อช่วงผ่านพื้นที่โครงการ และ 3) ห้วยไม่มีชื่อหลังผ่านพื้นที่โครงการ (ภาพที่ 3.4.4-1) ผลการตรวจวิเคราะห์แสดงได้ดังตารางที่ 3.4.4-1 โดยมีรายละเอียดดังต่อไปนี้

(1) ห้วยไม่มีชื่อก่อนผ่านพื้นที่โครงการ

ผลการตรวจวิเคราะห์คุณภาพน้ำผิวดินบริเวณห้วยไม่มีชื่อก่อนผ่านพื้นที่โครงการ พบว่า มีค่าความเป็นกรด-ด่าง (pH) เท่ากับ 7.1 ความขุ่น (Turbidity) มีค่าเท่ากับ 0.36 เอ็นทียู (NTU) ปริมาณตะกอนแขวนลอย (Suspended Solids) มีค่าเท่ากับ 5 มิลลิกรัมต่อลิตร ปริมาณตะกอนละลายทั้งหมด (Total Dissolved Solids) มีค่าเท่ากับ 360 มิลลิกรัมต่อลิตร ปริมาณของแข็งทั้งหมด (Total Solids) มีค่าเท่ากับ 365 มิลลิกรัมต่อลิตร และความกระด้างทั้งหมด (Total Hardness as CaCO₃) มีค่าเท่ากับ 421.20 มิลลิกรัมต่อลิตร

(2) ห้วยไม่มีชื่อช่วงผ่านพื้นที่โครงการ

ผลการตรวจวิเคราะห์คุณภาพน้ำผิวดินห้วยไม่มีชื่อช่วงผ่านพื้นที่โครงการพบว่า มีค่าความเป็นกรด-ด่าง (pH) เท่ากับ 7.2 ความขุ่น (Turbidity) มีค่าเท่ากับ 20.10 เอ็นทียู (NTU) ปริมาณตะกอนแขวนลอย (Suspended Solids) มีค่าเท่ากับ 29 มิลลิกรัมต่อลิตร ปริมาณตะกอนละลายทั้งหมด (Total Dissolved Solids) มีค่าเท่ากับ 275 มิลลิกรัมต่อลิตร ปริมาณของแข็งทั้งหมด (Total Solids) มีค่าเท่ากับ 304 มิลลิกรัมต่อลิตร และความกระด้างทั้งหมด (Total Hardness as CaCO₃) มีค่าเท่ากับ 232.00 มิลลิกรัมต่อลิตร

(3) ห้วยไม่มีชื่อหลังผ่านพื้นที่โครงการ

ผลการตรวจวิเคราะห์คุณภาพน้ำผิวดินห้วยไม่มีชื่อหลังผ่านพื้นที่โครงการพบว่า น้ำแห่งนี้ไม่สามารถเก็บตัวอย่างน้ำมาวิเคราะห์ได้

เมื่อนำผลตรวจวัดคุณภาพน้ำผิวดินทั้ง 2 สถานีที่ได้ มาเปรียบเทียบกับมาตรฐานตามประกาศคณะกรรมการสิ่งแวดล้อมแห่งชาติ ฉบับที่ 8 (พ.ศ. 2537) เรื่อง กำหนดคุณภาพน้ำในแหล่งน้ำผิวดิน พบว่า คุณภาพน้ำทุกสถานี มีค่าอยู่ในเกณฑ์มาตรฐานคุณภาพน้ำผิวดินประเภทที่ 3 ซึ่งได้แก่ แหล่งน้ำที่ได้รับน้ำทั้งจากกิจกรรมบางประเภทและสามารถใช้ประโยชน์เพื่อการอุปโภคและบริโภค โดยต้องผ่านการฆ่าเชื้อโรคตามปกติ และผ่านกระบวนการปรับปรุงคุณภาพน้ำทั่วไปก่อน และเพื่อการเกษตร

เมื่อเปรียบเทียบผลการตรวจวัดในช่วงที่ผ่านมากับปัจจุบัน (ตารางที่ 3.4.4-2 และรูปที่ 3.4.4-1) พบว่า ผลการตรวจวัดมีค่าไม่เกินมาตรฐานคุณภาพน้ำผิวดินประเภทที่ 3 ทุกครั้ง



ห้วยไม่มีชื่อก่อนผ่านพื้นที่โครงการ



ห้วยไม่มีชื่อช่วงผ่านพื้นที่โครงการ



ห้วยไม่มีชื่อหลังผ่านพื้นที่โครงการ



บ่อบาดาลบ้านบางเตย

ภาพที่ 3.4.4-1 การเก็บตัวอย่างน้ำผิวดินและน้ำใต้ดิน วันที่ 23 เมษายน 2568

**ตารางที่ 3.4.4-1 ผลการตรวจวิเคราะห์คุณภาพน้ำผิวดินโครงการเหมืองแร่หินอุตสาหกรรมชนิดหินปูน เพื่ออุตสาหกรรม
ก่อสร้าง ประทานบัตรที่ 23452/16362 (คปบ.1/2558) และใบอนุญาตจัดตั้งสถานที่เพื่อการเก็บขังน้ำชุมชน
ชั้น หรือมูลดินทรายนอกเขตเหมืองแร่ที่ 3/2558 วันที่ 23 เมษายน 2568**

ดัชนี	หน่วย	ผลการตรวจวิเคราะห์			มาตรฐาน ^{1/}
		ห้วยไม่มีชื่อ ก่อนผ่านพื้นที่ โครงการ	ห้วยไม่มีชื่อ ช่วงผ่านพื้นที่ โครงการ	ห้วยไม่มีชื่อ หลังผ่านพื้นที่ โครงการ	
ความเป็นกรด-ด่าง (pH)	-	7.1	7.2	น้ำแห่งนี้จึงไม่ สามารถทำการ วิเคราะห์ได้	5.0-9.0
ความขุ่น (Turbidity)	NTU	0.36	20.10		-
ตะกอนแขวนลอย (Suspended Solids ; SS)	มิลลิกรัมต่อลิตร	5	29		-
ตะกอนละลายทั้งหมด (Total Dissolved Solids ; TDS)	มิลลิกรัมต่อลิตร	360	275		-
ของแข็งทั้งหมด (Total Solids ; TS)	มิลลิกรัมต่อลิตร	365	304		-
ความกระด้างทั้งหมด (Total Hardness)	มิลลิกรัมต่อลิตร ในรูป CaCO ₃	421.20	232.00		-

หมายเหตุ: * ในน้ำมีความกระด้างในรูปของ CaCO₃ < 100 mg/L ** ในน้ำมีความกระด้างในรูปของ CaCO₃ ≥ 100 mg/L

^{1/} ค่ามาตรฐานคุณภาพน้ำในแหล่งน้ำผิวดิน ประเภทที่ 3 (แหล่งน้ำที่ได้รับน้ำทั้งจากกิจกรรมบางประเภทและสามารถใช้ประโยชน์เพื่อ
การอุปโภคและบริโภค โดยต้องผ่านการฆ่าเชื้อโรคตามปกติ และผ่านกระบวนการปรับปรุงคุณภาพน้ำทั่วไปก่อน และเพื่อการเกษตร)
ตามประกาศคณะกรรมการสิ่งแวดล้อมแห่งชาติฉบับที่ 8 (พ.ศ. 2537) เรื่องกำหนดมาตรฐานคุณภาพน้ำในแหล่งน้ำผิวดิน

**ตารางที่ 3.4.4-2 ผลการตรวจวิเคราะห์คุณภาพน้ำผิวดินโครงการเหมืองแร่หินอุตสาหกรรมชนิดหินปูน เพื่ออุตสาหกรรม
ก่อสร้าง ประทานบัตรที่ 23452/16362 (คปบ.1/2558) และใบอนุญาตจัดตั้งสถานที่เพื่อการเก็บขังน้ำขุน
ชั้น หรือมูลดินทรายนอกเขตเหมืองแร่ที่ 3/2558 ในช่วงที่ผ่านมาปัจจุบัน**

สถานี	เดือน/ปี	ดัชนีที่ตรวจวิเคราะห์					
		pH	Turbidity	Total Hardness	TSS	TDS	TS
ห้วยไม่มีชื่อก่อนไหลผ่าน โครงการ	มี.ค. 2565	7.8	3.71	253.24	6	320	326
	ธ.ค. 2565	7.7	1.76	172.80	5	275	280
	เม.ย. 2566	น้ำแห้ง	น้ำแห้ง	น้ำแห้ง	น้ำแห้ง	น้ำแห้ง	น้ำแห้ง
	ธ.ค. 2566	7.3	4.06	181.20	6	300	306
	มี.ค. 2567	7.4	3.20	212.00	4	390	394
	ธ.ค. 2567	6.9	2.74	284.00	4	275	279
	เม.ย. 2568	7.1	0.36	421.20	5	360	365
ห้วยไม่มีชื่อช่วงไหลผ่าน โครงการ	มี.ค. 2565	7.6	157.00	334.36	136	475	611
	ธ.ค. 2565	8.0	22.10	234.00	20	430	437
	เม.ย. 2566	7.3	13.46	112.00	12	255	267
	ธ.ค. 2566	7.3	14.31	108.00	5	235	240
	มี.ค. 2567	7.4	10.46	168.00	15	225	240
	ธ.ค. 2567	7.2	10.53	198.80	9	235	244
	เม.ย. 2568	7.2	20.10	232.00	29	275	304
ห้วยไม่มีชื่อหลังไหลผ่าน โครงการ	มี.ค. 2565	7.6	39.00	322.40	29	385	414
	ธ.ค. 2565	7.6	3.70	207.20	7	350	370
	เม.ย. 2566	7.5	10.56	404.00	6	540	546
	ธ.ค. 2566	7.7	2.07	484.00	4	610	614
	มี.ค. 2567	7.6	0.24	354.80	2	560	562
	ธ.ค. 2567	7.0	1.91	233.20	3	250	253
	เม.ย. 2568	น้ำแห้ง	น้ำแห้ง	น้ำแห้ง	น้ำแห้ง	น้ำแห้ง	น้ำแห้ง
ค่ามาตรฐาน ^{1/}		5-9	-	-	-	-	-

หมายเหตุ: ^{1/}ค่ามาตรฐานคุณภาพน้ำในแหล่งน้ำผิวดิน ประเภทที่ 3 (แหล่งน้ำที่ได้รับน้ำทั้งจากกิจกรรมบางประเภทและสามารถใช้ประโยชน์เพื่อการอุปโภคและบริโภค โดยต้องผ่านการฆ่าเชื้อโรคตามปกติ และผ่านกระบวนการปรับปรุงคุณภาพน้ำทั่วไปก่อน และเพื่อการเกษตร) ตามประกาศคณะกรรมการสิ่งแวดล้อมแห่งชาติฉบับที่ 8 (พ.ศ. 2537) เรื่องกำหนดมาตรฐานคุณภาพน้ำในแหล่งน้ำผิวดิน

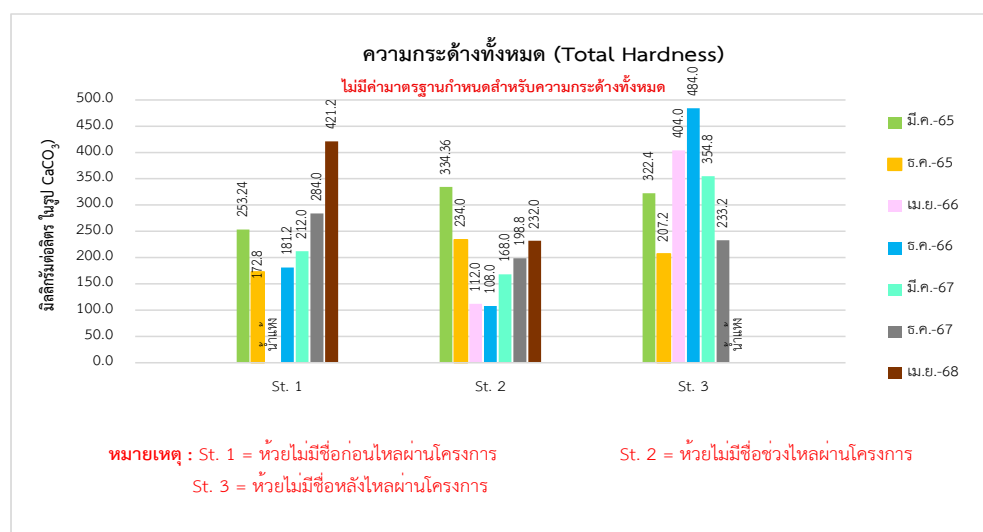
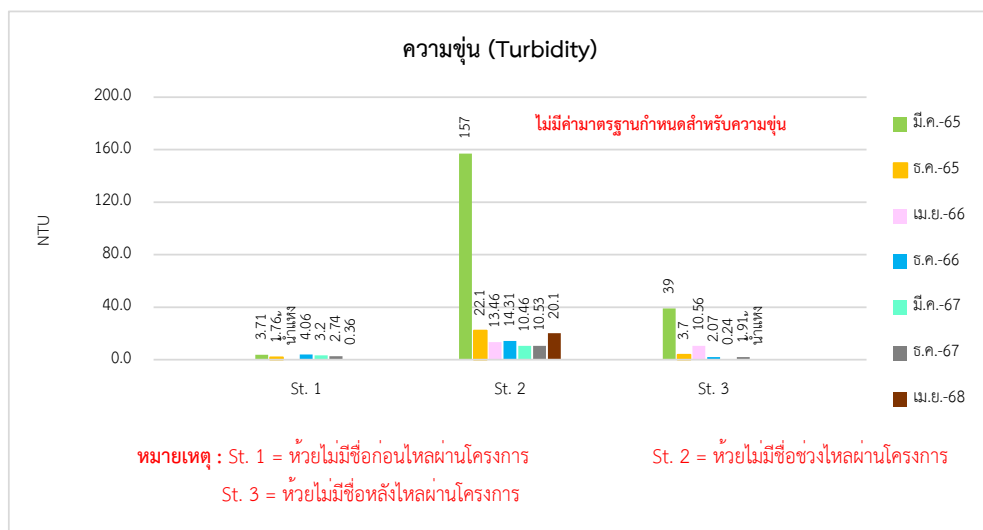
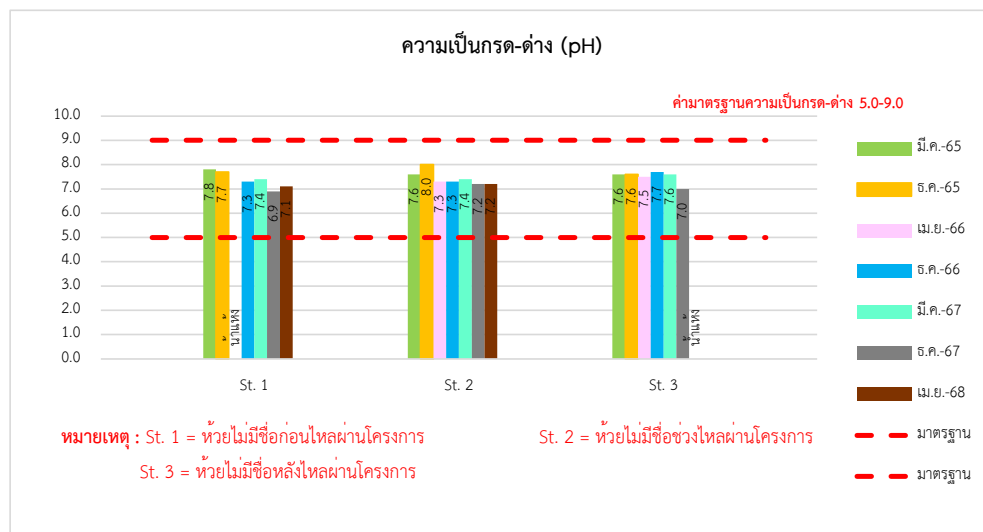

รูปที่ 3.4.4-1 ผลการตรวจวิเคราะห์คุณภาพน้ำผิวดินโครงการเหมืองแร่หินอุตสาหกรรมชนิดหินปูนเพื่ออุตสาหกรรมก่อสร้าง
ประทานบัตรที่ 23452/16362 (คปบ.1/2558) และใบอนุญาตจัดตั้งสถานที่เพื่อการเก็บขังน้ำชุมชน หรือมูลดินทรายนอกเขตเหมืองแร่ที่ 3/2558

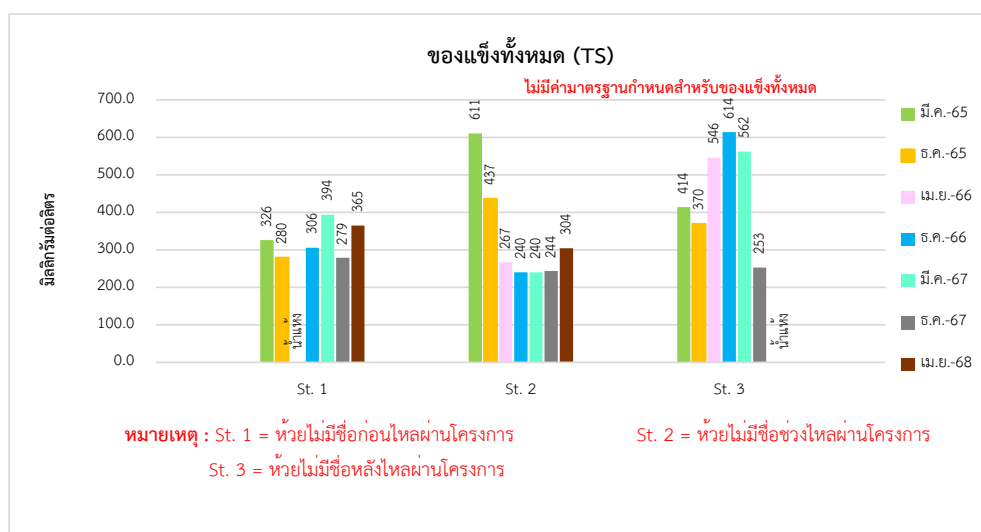
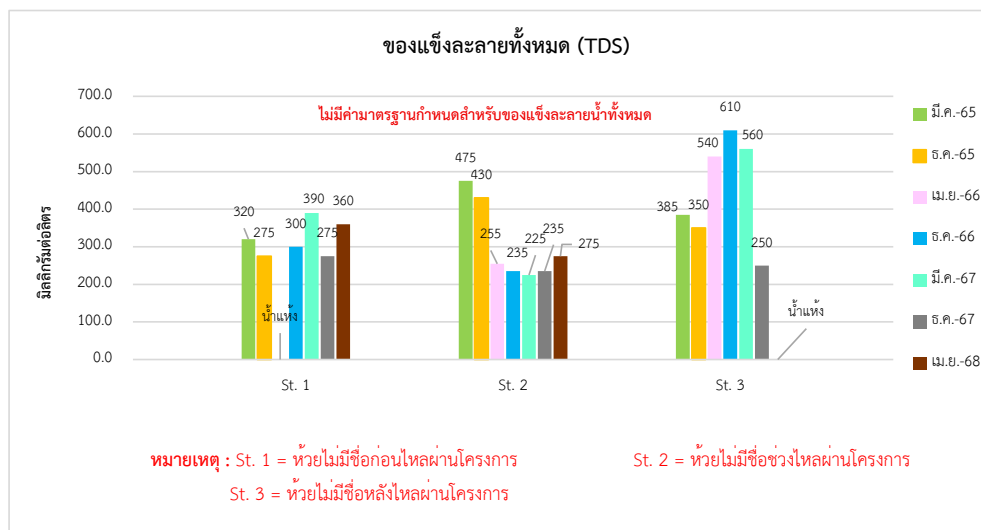
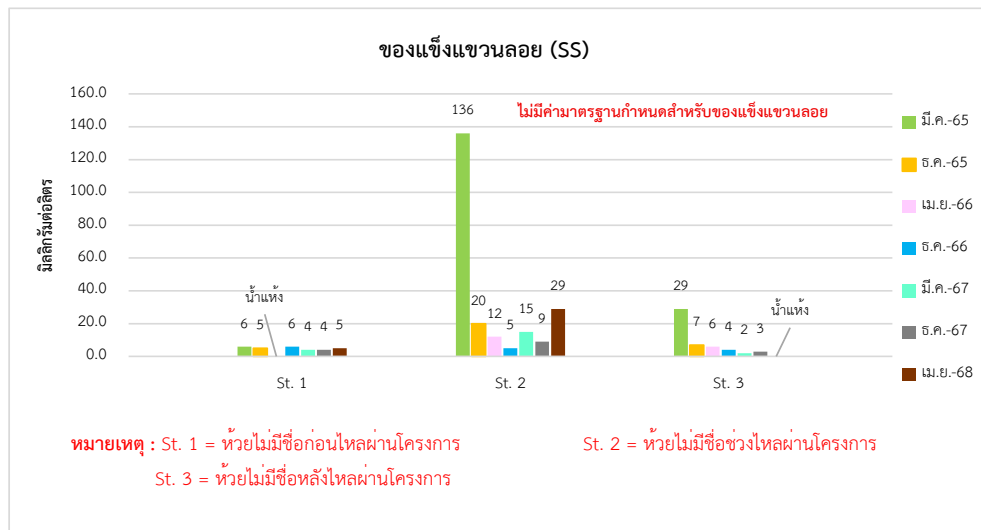

รูปที่ 3.4-4-1 (ต่อ) ผลการตรวจวิเคราะห์คุณภาพน้ำผิวดินโครงการเหมืองแร่หินอุตสาหกรรมชนิดหินปูนเพื่ออุตสาหกรรมก่อสร้าง
ประทานบัตรที่ 23452/16362 (คปบ.1/2558) และใบอนุญาตจัดตั้งสถานที่เพื่อการเก็บขังน้ำชุมชน หรือมูลดินทรายนอกเขตเหมืองแร่ที่ 3/2558

2) คุณภาพน้ำใต้ดิน

บริษัทที่ปรึกษาได้ดำเนินการเก็บตัวอย่างน้ำใต้ดินเมื่อวันที่ 23 เมษายน 2568 จำนวน 1 สถานี คือ

1) บ่อบาดาลบ้านบางเตย (ภาพที่ 3.4.4-1) ผลการตรวจวัดแสดงได้ดังตารางที่ 3.4.4-3 โดยมีรายละเอียดดังต่อไปนี้

(1) บ่อบาดาลบ้านบางเตย

ผลการตรวจวิเคราะห์คุณภาพน้ำบาดาลบ้านบางเตย พบว่า มีค่าความเป็นกรด-ด่าง (pH) เท่ากับ 7.6 ความขุ่น (Turbidity) มีค่าเท่ากับ 0.26 เอ็นทียู (NTU) ปริมาณตะกอนแขวนลอย (Suspended Solids) มีค่าเท่ากับ 3 มิลลิกรัมต่อลิตร ปริมาณตะกอนละลายทั้งหมด (Total Dissolved Solids) มีค่าเท่ากับ 245 มิลลิกรัมต่อลิตร ของแข็งทั้งหมด (Total Solids) มีค่าเท่ากับ 248 มิลลิกรัมต่อลิตร ความกระด้างทั้งหมด (Total Hardness as CaCO_3) มีค่าเท่ากับ 234.80 มิลลิกรัมต่อลิตร เหล็กทั้งหมด (Total Iron) มีค่าเท่ากับ 0.043 มิลลิกรัมต่อลิตร และซัลเฟต (SO_4^{2-}) มีค่าเท่ากับ 114.00 มิลลิกรัมต่อลิตร

เมื่อนำผลตรวจวัดคุณภาพน้ำใต้ดินที่ได้มาเปรียบเทียบกับเกณฑ์อนุโลมสูงสุด ของมาตรฐานน้ำบาดาลที่จะใช้บริโภคได้ ประกาศกระทรวงทรัพยากรธรรมชาติและสิ่งแวดล้อม เรื่องกำหนดหลักเกณฑ์ และมาตรการในทางวิชาการสำหรับการป้องกันด้านสาธารณสุขและการป้องกันในเรื่องสิ่งแวดล้อมเป็นพิษ พ.ศ. 2551 พบว่า ทุกดัชนีที่ตรวจวัดมีค่าอยู่ในเกณฑ์ที่มาตรฐานกำหนด

เมื่อเปรียบเทียบผลการตรวจวัดในช่วงที่ผ่านมาปัจจุบัน (ตารางที่ 3.4.4-4 และรูปที่ 3.4.4-2) พบว่า ผลการตรวจวัดมีค่าไม่เกินมาตรฐานคุณภาพน้ำบาดาลที่จะใช้บริโภคทุกครั้ง

**ตารางที่ 3.4.4-3 ผลการตรวจวิเคราะห์คุณภาพน้ำใต้ดินโครงการเหมืองแร่หินอุตสาหกรรมชนิดหินปูน เพื่ออุตสาหกรรม
ก่อสร้าง ประทานบัตรที่ 23452/16362 (คปบ.1/2558) และใบอนุญาตจัดตั้งสถานที่เพื่อการเก็บขังน้ำชุมชน
หรือมูลดินทรายนอกเขตเหมืองแร่ที่ 3/2558 วันที่ 23 เมษายน 2568**

ดัชนี	หน่วย	ผลการตรวจวิเคราะห์	มาตรฐาน ^{1/}
		บ่อบาดาลบ้านบางเตย	
ความเป็นกรด-ด่าง (pH)	-	7.6	6.5-9.2
ความขุ่น (Turbidity)	NTU	0.26	20
ตะกอนแขวนลอย (Suspended Solids ; SS)	มิลลิกรัมต่อลิตร	3	-
ตะกอนละลายทั้งหมด (Total Dissolved Solids ; TDS)	มิลลิกรัมต่อลิตร	245	1,200
ของแข็งทั้งหมด (Total Solids ; TS)	มิลลิกรัมต่อลิตร	248	
ความกระด้างทั้งหมด (Total Hardness)	มิลลิกรัมต่อลิตร ในรูป CaCO ₃	234.80	500
เหล็กทั้งหมด (Total Iron ; Fe)	มิลลิกรัมต่อลิตร	0.043	1.0
ซัลเฟต (Sulfate ; SO ₄ ²⁻)	มิลลิกรัมต่อลิตร	114.00	250

หมายเหตุ: ^{1/} ประกาศกระทรวงทรัพยากรธรรมชาติและสิ่งแวดล้อม เรื่องกำหนดหลักเกณฑ์และมาตรการในทางวิชาการสำหรับการป้องกันด้าน
สาธารณสุขและการป้องกันในเรื่องสิ่งแวดล้อมเป็นพิษ พ.ศ. 2551 ตีพิมพ์ในราชกิจจานุเบกษา เล่ม 125 ตอนพิเศษ 85ง ลงวันที่ 21
พฤษภาคม 2552 (ตามเกณฑ์อนุโลมสูงสุด)

ตารางที่ 3.4.4-4 ผลการตรวจวิเคราะห์คุณภาพน้ำใต้ดินโครงการเหมืองแร่หินอุตสาหกรรมชนิดหินปูน เพื่ออุตสาหกรรมก่อสร้าง ประทานบัตรที่ 23452/16362 (คปบ.1/2558) และใบอนุญาตจัดตั้งสถานที่เพื่อการเก็บขังน้ำชุมชน หรือมูลดินทรายนอกเขตเหมืองแร่ที่ 3/2558 ในช่วงที่ผ่านมาปัจจุบัน

สถานี	เดือน/ปี	ดัชนีที่ตรวจวิเคราะห์							
		pH	Turbidity	Total Hardness	TSS	TDS	TS	Fe	SO ₄ ²⁻
บ่อยาตาล บ้านบางเตย	มี.ค. 2565	8.1	0.56	260.00	3	255	258	0.404	53.1
	ธ.ค. 2565	7.8	0.22	258.00	3	250	253	0.026	18.8
	เม.ย. 2566	7.9	0.14	182.00	2	225	227	0.009	5.31
	ธ.ค. 2566	7.8	0.46	200.00	3	280	283	0.041	22.0
	มี.ค. 2567	8.2	0.14	196.00	3	235	238	0.034	14.10
	ธ.ค. 2567	7.2	0.84	250.80	2	230	232	0.054	84.8
	เม.ย. 2568	7.6	0.26	234.80	3	245	248	0.043	114.00
ค่ามาตรฐาน ^{1/}		6.5-9.2	20	500	-	1200	-	1	250

หมายเหตุ: ^{1/} ประกาศกระทรวงทรัพยากรธรรมชาติและสิ่งแวดล้อม เรื่องกำหนดหลักเกณฑ์และมาตรการในทางวิชาการสำหรับการป้องกันด้านสาธารณสุขและการป้องกันในเรื่องสิ่งแวดล้อมเป็นพิษ พ.ศ. 2551 ตีพิมพ์ในราชกิจจานุเบกษา เล่ม 125 ตอนพิเศษ 85ง ลงวันที่ 21 พฤษภาคม 2552 (ตามเกณฑ์อนุโลมสูงสุด)

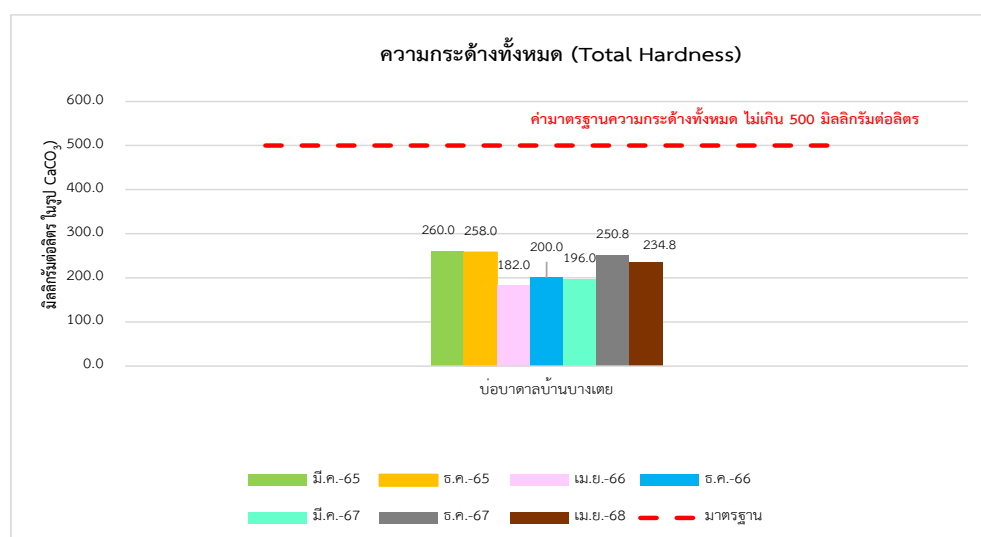
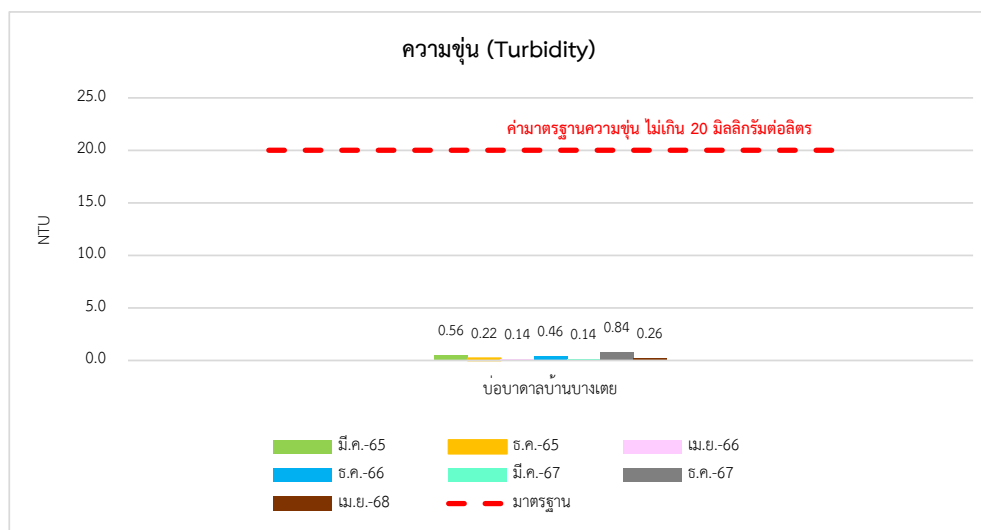
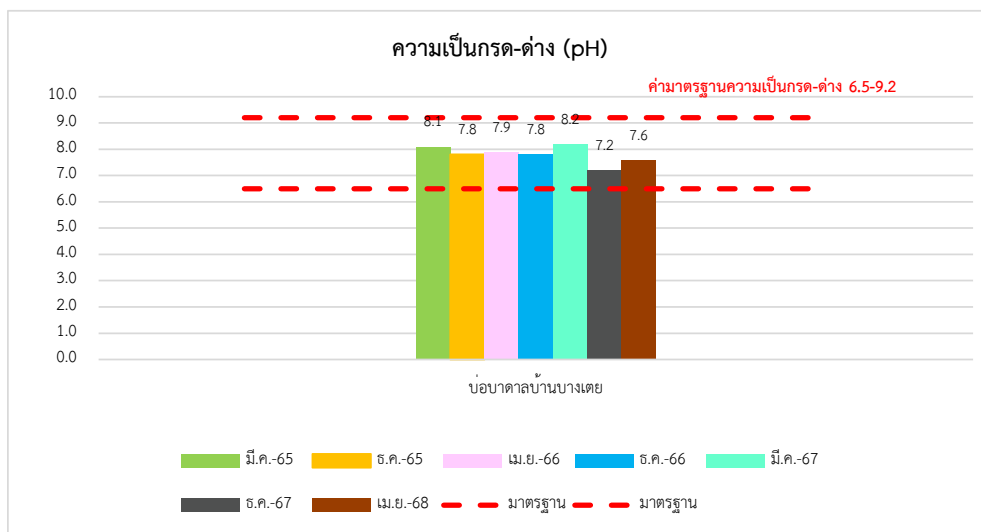

รูปที่ 3.4.4-2 ผลการตรวจวิเคราะห์คุณภาพน้ำผิวดินโครงการเหมืองแร่หินอุตสาหกรรมชนิดหินปูนเพื่ออุตสาหกรรมก่อสร้าง
ประทานบัตรที่ 23452/16362 (คปบ.1/2558) และใบอนุญาตจัดตั้งสถานที่เพื่อการเก็บขังน้ำชุมชน หรือมูลดินทรายนอกเขตเหมืองแร่ที่ 3/2558

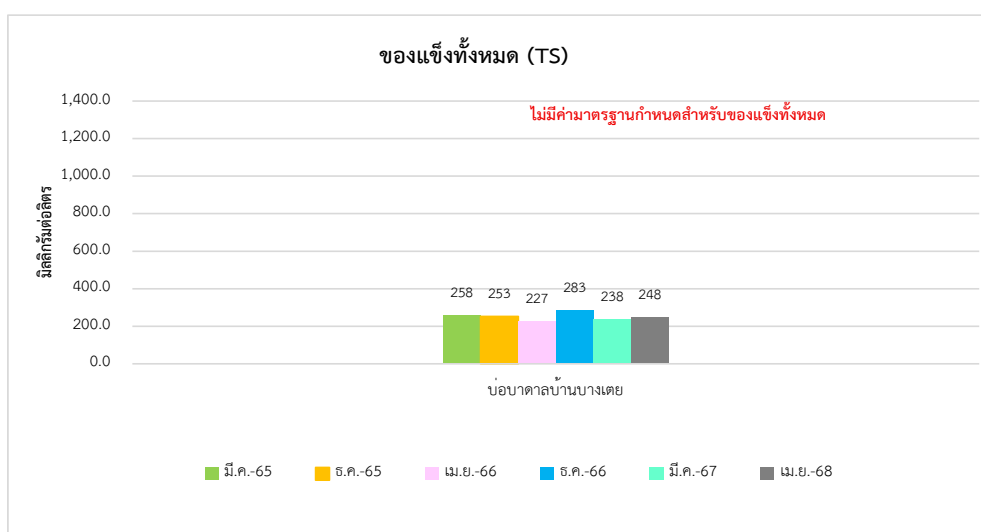
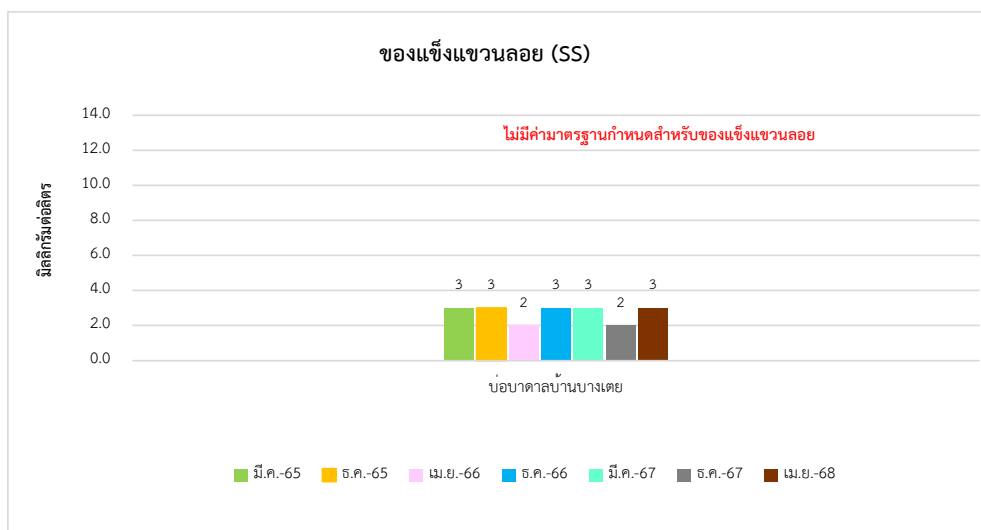
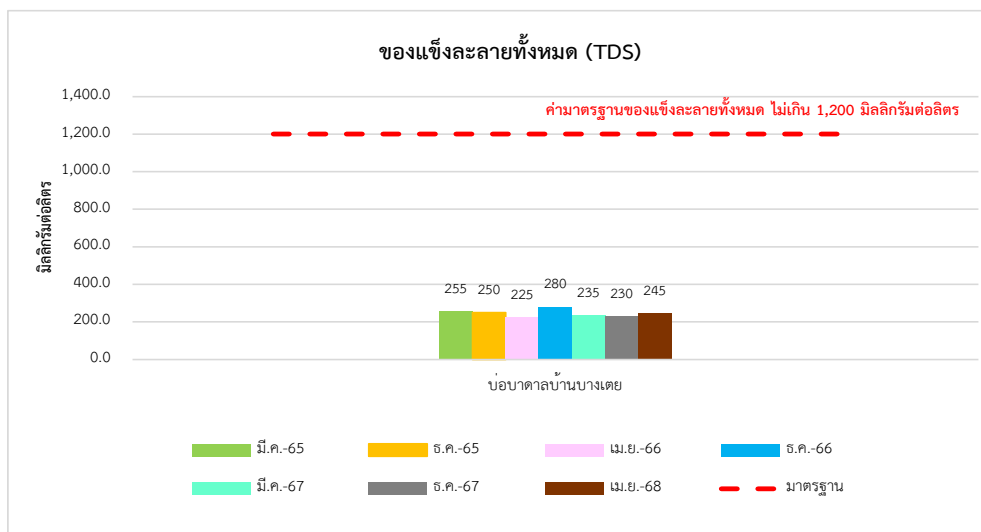

รูปที่ 3.4.4-2 (ต่อ) ผลการตรวจวิเคราะห์คุณภาพน้ำผิวดินโครงการเหมืองแร่หินอุตสาหกรรมชนิดหินปูนเพื่ออุตสาหกรรมก่อสร้าง
ประทานบัตรที่ 23452/16362 (คปบ.1/2558) และใบอนุญาตจัดตั้งสถานที่เพื่อการเก็บขังน้ำชุมชน หรือมูลดินทรายนอกเขตเหมืองแร่ที่ 3/2558

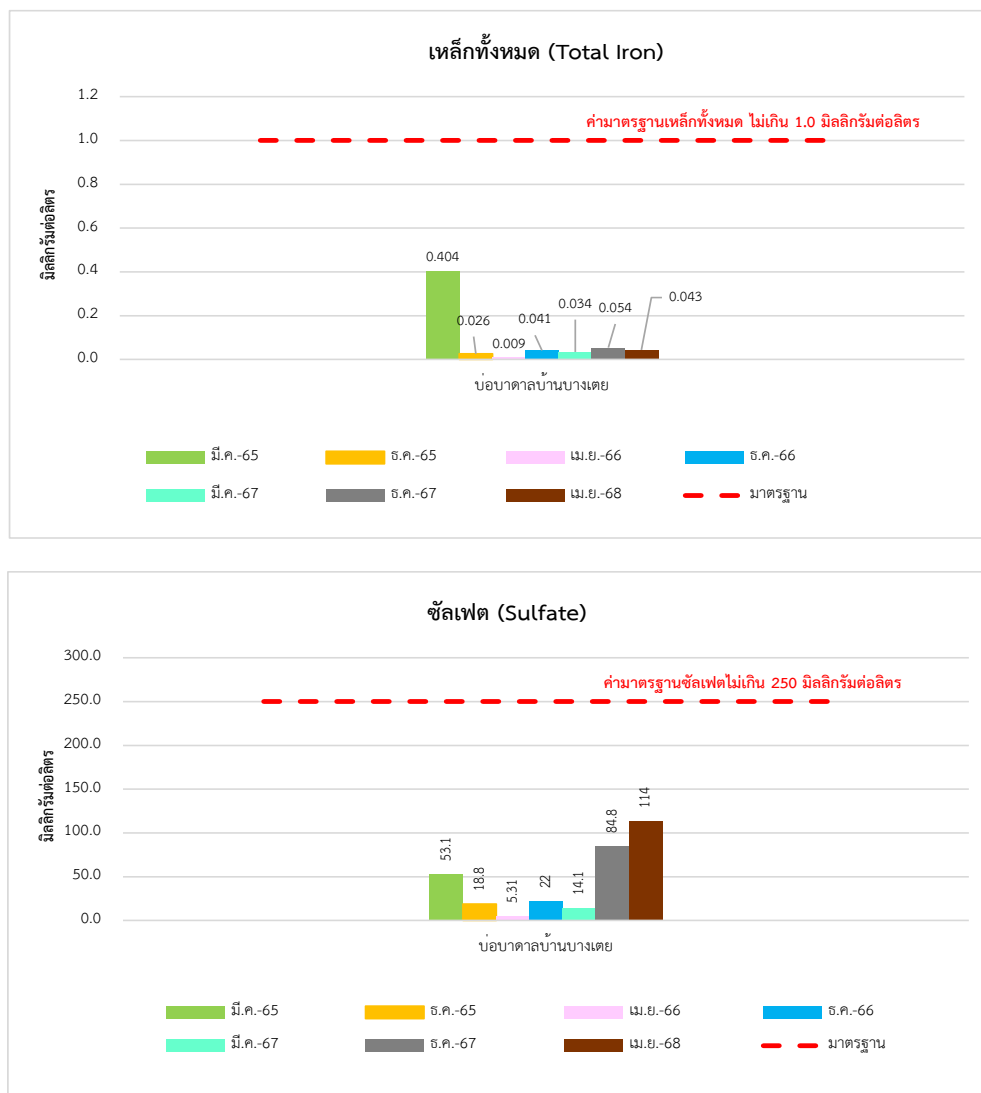

รูปที่ 3.4.4-2 (ต่อ) ผลการตรวจวิเคราะห์คุณภาพน้ำผิวดินโครงการเหมืองแร่หินอุตสาหกรรมชนิดหินปูนเพื่ออุตสาหกรรมก่อสร้าง
ประทานบัตรที่ 23452/16362 (คปบ.1/2558) และใบอนุญาตจัดตั้งสถานที่เพื่อการเก็บขังน้ำชุมชน หรือมูลดินทรายนอกเขตเหมืองแร่ที่ 3/2558

3.4.5 สาธารณสุขอนามัยและความปลอดภัย

มาตรการกำหนดรายละเอียดดังต่อไปนี้

1. ให้ตรวจสอบสภาพทั่วไปของพนักงานเป็นประจำทุกปี ส่วนพนักงานที่จะรับเข้ามารับผิดชอบปฏิบัติงานในพื้นที่ที่มีโอกาสสัมผัสกับฝุ่นละอองและเสียงดัง ให้ดำเนินการตรวจสอบสุขภาพก่อนรับเข้าทำงานให้เพิ่มเติมรายการตรวจดังนี้
 - สมรรถภาพการได้ยิน
 - สมรรถภาพปอด
 - โรคเกี่ยวกับระบบทางเดินหายใจ

สำหรับผลการตรวจสอบสุขภาพพนักงานประจำปี 2568 ทางโครงการมีแผนดำเนินการตรวจสอบสุขภาพของพนักงานในช่วงเดือนสิงหาคม ซึ่งเมื่อผลการตรวจสอบสุขภาพของพนักงานออกแล้วจะรายงานให้ทราบในรายงานฉบับถัดไปโดยทันที

2. จัดให้มีการอบรมเพื่อให้ความรู้เกี่ยวกับความปลอดภัยในการทำงานและการใช้อุปกรณ์ป้องกันอันตรายส่วนบุคคลและมีการทบทวนฝึกซ้อมอย่างสม่ำเสมอ ปีละ 1 ครั้ง
3. ให้บันทึกสถิติและสาเหตุของการเกิดอุบัติเหตุ และการป้องกันแก้ไข เพื่อใช้ประกอบในการจัดทำรายงานผลการปฏิบัติตามมาตรการป้องกันและแก้ไขผลกระทบสิ่งแวดล้อมและการติดตามตรวจสอบผลกระทบสิ่งแวดล้อมโดยบันทึกทุกครั้งที่มีอุบัติเหตุและรายงานประจำปี ปีละ 2 ครั้ง
4. บันทึกเรื่องร้องเรียนและการแก้ไข บันทึกทุกครั้งที่มีการร้องเรียนและรายงานประจำปี ๑ ละ 2 ครั้ง

3.4.6 การคมนาคม

มาตรการกำหนดให้ตรวจสอบสภาพเส้นทางขนส่งแร่ รวมทั้งป้ายสัญญาณจราจรเพื่อให้อยู่ในสภาพใช้การได้ดีอย่างมีประสิทธิภาพอยู่เสมอ ถ้าบริเวณใดชำรุดเสียหายต้องรีบซ่อมแซมทันที

ทั้งนี้ ทางโครงการได้จัดให้มีพนักงานคอยดูแลเส้นทางขนส่งแร่ให้คงอยู่ในสภาพดีสามารถใช้งานได้อยู่เสมอ และมีการติดตั้งป้ายสัญญาณจราจรไว้เรียบร้อยแล้ว (ภาพที่ 3.4.6-1)



สภาพเส้นทางขนส่งแร่ภายในโครงการ



ป้ายควบคุมความเร็ว 20 กม./ชม.

ภาพที่ 3.4.6-1 เส้นทางขนส่งแร่ และป้ายสัญญาณจราจรของโครงการ

3.4.7 คุณค่าคุณภาพชีวิต (เศรษฐกิจ-สังคม)

ให้ดำเนินการสำรวจความคิดเห็นของผู้นำชุมชน ผู้นำพื้นที่อ่อนไหวและประชาชนในรัศมี 3 กิโลเมตร เกี่ยวกับ

1. สภาพเศรษฐกิจ-สังคม สุขภาพและวิเคราะห์การเปลี่ยนแปลงทางเศรษฐกิจ สังคมและสุขภาพ
2. ปัญหาที่เกิดจากโครงการ สภาพเศรษฐกิจ-สังคมและสุขภาพ
3. ความวิตกกังวลเกี่ยวกับการทำเหมือง
4. ระดับผลกระทบที่ได้รับดำเนินการปีละ 1 ครั้ง ในช่วงเดือนพฤศจิกายน- ธันวาคม ของทุกปี

ทั้งนี้ ในการดำเนินการลงพื้นที่สำรวจความคิดเห็นของผู้นำชุมชน ผู้นำพื้นที่อ่อนไหวและประชาชนในรัศมี 3 กิโลเมตร ทางบริษัทที่ปรึกษาจะดำเนินการในช่วงเดือนพฤศจิกายน-ธันวาคม ตามที่มาตรการกำหนดและจะรายงานให้ทราบในรายงานฉบับถัดไป

3.5 การดำเนินการครั้งต่อไป

ทางหุ้นส่วนจำกัด บลู คอนซัลแตนท์ จะทำการตรวจประเมินผลการปฏิบัติตามมาตรการลดผลกระทบสิ่งแวดล้อมและทำการตรวจติดตามคุณภาพสิ่งแวดล้อมตามตามเงื่อนไขที่กำหนดไว้ครั้งต่อไป ในช่วงเดือนพฤศจิกายน ถึง เดือนธันวาคม 2568 พร้อมจัดทำรายงานผลการปฏิบัติตามมาตรการป้องกันและแก้ไขผลกระทบสิ่งแวดล้อม และ มาตรการติดตามตรวจสอบผลกระทบสิ่งแวดล้อมระหว่างเดือนกรกฎาคม-ธันวาคม 2568 เพื่อเสนอต่อกรมอุตสาหกรรม พื้นฐานและการเหมืองแร่ซึ่งเป็นหน่วยงานอนุญาต และสำนักงานนโยบายและแผนทรัพยากรธรรมชาติและสิ่งแวดล้อม ได้พิจารณาต่อไป

ข้อเสนอแนะของสำนักงานนโยบายและ แผนทรัพยากรธรรมชาติและสิ่งแวดล้อม

บทที่ 4

ข้อเสนอแนะของสำนักงานนโยบายและแผน ทรัพยากรธรรมชาติและสิ่งแวดล้อม

ตามหนังสือที่ พง 0034(4)/1206 ลงวันที่ 4 กันยายน 2567 ของสำนักงานอุตสาหกรรมจังหวัดพังงา เรื่องขอส่งผลการพิจารณารายงานผลการปฏิบัติตามมาตรการป้องกันและแก้ไขผลกระทบสิ่งแวดล้อม และมาตรการติดตามตรวจสอบผลกระทบสิ่งแวดล้อม ประทานบัตรที่ 23452/16362 ของบริษัท เขาบ่อคอนสตรัคชั่น จำกัด และทางสำนักงานอุตสาหกรรมพื้นฐานและการเหมืองแร่เขต 4 ภูเก็ต ได้ตรวจสอบประเด็นตามความเห็นชอบของสำนักงานนโยบายและแผนทรัพยากรธรรมชาติและสิ่งแวดล้อมรวมทั้งตรวจสอบรายงานฯ ฉบับเดือนกรกฎาคม-ธันวาคม 2566 และฉบับเดือนมกราคม-มิถุนายน 2567 แล้วมีรายละเอียด ดังนี้ ดังรูปที่ 4-1

1. กรณีผลการปฏิบัติตามมาตรการป้องกันและแก้ไขผลกระทบสิ่งแวดล้อมไม่เป็นไปตามมาตรการฯ

1.1 การจัดสร้างบ่อดักตะกอนจำนวน 5 บ่อ ในบริเวณที่กำหนดให้สอดคล้องกับเงื่อนไขแนบท้าย ประทานบัตร จากการตรวจสอบรายงานฯ สรข.4 พบว่ามีการดำเนินการจัดสร้างบ่อดักตะกอนดังกล่าวแล้วแต่ยังมิได้ ระบุผลการดำเนินการไว้ในรายงาน

คำชี้แจง : ปัจจุบันทางโครงการมีการจัดสร้างบ่อดักตะกอนในบริเวณที่กำหนดไว้ในแนบท้ายประทานบัตร กำหนดและจัดสร้างบ่อดักตะกอนครบจำนวนทั้ง 5 บ่อแล้ว นอกจากนี้ทางโครงการยังคอยจัดให้พนักงานหมั่นดูแลบ่อดักตะกอนให้สามารถใช้งานได้ดียิ่งเสมอ



ภาพที่ 4-1 บ่อดักตะกอนของโครงการจำนวน 5 บ่อ



ภาพที่ 4-1 บ่อดักตะกอนของโครงการจำนวน 5 บ่อ (ต่อ)

1.2 การจัดสร้างระบบป้องกันผลกระทบสิ่งแวดล้อมบริเวณเครื่องโม่บด ย่อยหินเคลื่อนที่ (Mobile Crusher) จากการตรวจสอบรายงานฯ สรข.4 พบว่า มีการดำเนินการจัดสร้างระบบป้องกันผลกระทบสิ่งแวดล้อมบริเวณเครื่องโม่บด ย่อยหินเคลื่อนที่ (Mobile Crusher) แล้ว แต่ยังมีได้ระบุผลการดำเนินการไว้ในรายงานฯ

คำชี้แจง : ปัจจุบันทางโครงการอยู่ระหว่างการจัดสร้างระบบป้องกันผลกระทบสิ่งแวดล้อมในบริเวณเครื่องโม่บดย่อยหินเคลื่อนที่ อีกทั้งในปัจจุบันทางโครงการยังไม่ได้มีการใช้เครื่องดังกล่าวอีกด้วย



ภาพที่ 4-2 บริเวณเครื่องโม่บด ย่อยหินเคลื่อนที่ (Mobile Crusher)

1.3 การจัดทำป้ายนโยบายด้านความปลอดภัยและนโยบายด้านสิ่งแวดล้อม จากการตรวจสอบรายงานฯ สรข.4 พบว่า ยังมีได้มีการดำเนินการจัดทำป้ายนโยบายด้านความปลอดภัยและนโยบายด้านสิ่งแวดล้อม

คำชี้แจง : ปัจจุบันทางโครงการได้จัดทำป้ายนโยบายด้านความปลอดภัยและนโยบายด้านสิ่งแวดล้อมแสดงไว้ในพื้นที่โครงการเรียบร้อยแล้ว



ภาพที่ 4-3 ป้ายนโยบายด้านความปลอดภัยและนโยบายด้านสิ่งแวดล้อม

2. กรณีข้อเสนอแนะให้โครงการปฏิบัติเพิ่มเติม

2.1 กำชับให้โครงการปฏิบัติตามมาตรการป้องกันและแก้ไขผลกระทบสิ่งแวดล้อมให้ครบถ้วน

คำชี้แจง : ปัจจุบันทางโครงการได้จัดทำป้ายนโยบายด้านความปลอดภัยและนโยบายด้านสิ่งแวดล้อมแสดงไว้ในพื้นที่โครงการเรียบร้อยแล้วดังภาพที่ 4-3 และแสดงในบทที่ 2 ภาพถ่ายที่ 2-19 และ 2-25

2.2. ให้แนบรายงานฟื้นฟูพื้นที่โครงการที่ผ่านการทำเหมืองแร่แล้ว ตามแผนงานที่ได้เสนอไว้ในรายงานฯ ทุกครั้ง จากการตรวจสอบรายงานฯ สรข.4 พบว่ายังมิได้มีการแนบรายงานการฟื้นฟู ไว้ในรายงานฯ

คำชี้แจง : ในรายงานฉบับนี้รอบเดือนมกราคม-มิถุนายน 2568 ได้ทำการแนบรายงานแผนการฟื้นฟูของโครงการที่ผ่านการทำเหมืองแร่แล้วไว้ในเอกสารแนบ 4 เรียบร้อยแล้ว

2.3 สำหรับการนำเสนอรายงานฯ ในครั้งถัดไปให้โครงการเพิ่มเติมภาพถ่าย และรายละเอียดประกอบมาตรการฯ ดังนี้

2.3.1 การฉีดพรมน้ำ เพื่อลดการฟุ้งกระจายของฝุ่นละออง

2.3.2 การจัดทำรายงานการออกแบบการเจาะระเบิด

2.3.3 การติดตั้งป้ายชื่อและหมายเลขโทรศัพท์ไว้ที่รถบรรทุกให้สามารถมองเห็นได้อย่างชัดเจน

2.3.4 การจัดให้มีปัจจัยในการปฐมพยาบาลเบื้องต้น

2.3.5 การบันทึกสถิติและสาเหตุของการเกิดอุบัติเหตุและการป้องกันแก้ไข โดยรายงานปีละ 2 ครั้ง

2.3.6 การจัดทำป้ายประชาสัมพันธ์ผลการติดตามตรวจสอบผลกระทบสิ่งแวดล้อมปีละ 2 ครั้ง ติดตั้งในบริเวณพื้นที่โครงการและที่ทำการผู้ใหญ่บ้าน

จากการตรวจสอบรายงานฯ ของสรข.4 พบว่ามีการรายงานการดำเนินการฉีดพรมน้ำเพื่อลดการฟุ้งกระจายของฝุ่นละออง แต่ยังมีไม่มีการดำเนินการแนบภาพถ่ายหรือรายละเอียดประกอบมาตรการฯ และมีการแนบภาพประกอบการจัดทำปัจจัยในการปฐมพยาบาลเบื้องต้นแล้ว ในส่วนของรายงานการออกแบบการเจาะระเบิด การติดป้ายชื่อและหมายเลขโทรศัพท์ไว้ที่รถบรรทุกให้มองเห็นได้ชัดเจน การบันทึกสถิติและสาเหตุของการเกิดอุบัติเหตุและการป้องกันแก้ไข และการจัดทำป้ายประชาสัมพันธ์ผลการติดตามตรวจสอบผลกระทบสิ่งแวดล้อม ยังมิได้ดำเนินการแนบภาพถ่ายประกอบมาตรการฯ ไว้ในรายงานฯ

คำชี้แจง : ปัจจุบันทางโครงการได้ปฏิบัติตามมาตรการกำหนดครบถ้วนทุกประการและในรายงานฉบับนี้รอบเดือนมกราคม-มิถุนายน 2568 ได้ทำการแนบภาพถ่ายตามข้อดังกล่าวข้างต้นรวมถึงมีการแนบเอกสารแนบไว้ในรายงานเรียบร้อยแล้วรายละเอียดแสดงในบทที่ 2 และเอกสารแนบท้ายเล่ม

2.4 ให้นำข้อเสนอแนะจากการสำรวจความคิดเห็นประชาชนโดยรอบพื้นที่โครงการมาใช้ประกอบการดำเนินการเพื่อปรับปรุง และพัฒนาโครงการให้ดียิ่งขึ้น พร้อมทั้งแนบรูปถ่ายประกอบการดำเนินการจากการตรวจสอบรายงานฯ ของสรข.4 พบว่า มีการแนบผลการสำรวจความคิดเห็นประชาชนโดยรอบพื้นที่โครงการและภาพถ่ายประกอบแล้ว แต่ยังมีไม่มีการดำเนินการนำข้อเสนอแนะเพิ่มเติมจากการสัมภาษณ์ประชาชนที่อาศัยโดยรอบโครงการมาใช้ประกอบการปรับปรุง แก้ไข และพัฒนาการดำเนินโครงการ

คำชี้แจง : ในรายงานในรอบถัดไปคือระหว่างเดือนกรกฎาคม-ธันวาคม 2568 ซึ่งเป็นรอบที่ต้องลงพื้นที่เพื่อจัดทำ การสำรวจความคิดเห็นประชาชนโดยรอบพื้นที่โครงการเมื่อผลการสำรวจออกแล้วทางโครงการจะนำข้อเสนอแนะจากการสัมภาษณ์มารายงานให้ทราบในรายงานฉบับถัดไปโดยทันทีพร้อมทั้งนำข้อเสนอแนะไปแก้ไขปรับปรุงในการดำเนินงานของโครงการต่อไป

2.5 ให้โครงการกำชับพนักงานให้สวมใส่อุปกรณ์ป้องกันเสียงระหว่างปฏิบัติงาน พร้อมทั้งหมุนเวียนสลับหน้าที่ย่างสม่ำเสมอ เนื่องจากผลการตรวจสอบสภาพการได้ยินพบผู้ผิดปกติหลายราย รวมทั้งให้โครงการระมัดระวังการแสดงผลข้อมูลส่วนบุคคลในผลการตรวจสอบสุขภาพพนักงาน และประชาชนรอบพื้นที่โครงการเพื่อป้องกันการละเมิดข้อมูลส่วนบุคคลตามพ.ร.บ.คุ้มครองข้อมูลส่วนบุคคล พ.ศ. 2562 จากการตรวจสอบรายงานฯ ของ สรข.4 พบว่ายังมีได้ดำเนินการแสดงผลการตรวจสอบสุขภาพพนักงานและประชาชนรอบพื้นที่โครงการให้เป็นไปตามพ.ร.บ.คุ้มครองข้อมูลส่วนบุคคล พ.ศ. 2562

คำชี้แจง : ทางโครงการกำชับพนักงานให้สวมใส่อุปกรณ์ป้องกันเสียงระหว่างปฏิบัติงาน พร้อมทั้งมีการสับเปลี่ยนหมุนเวียนการทำงานของพนักงานตลอดระยะเวลาการทำงาน และในส่วนของการปกปิดข้อมูลส่วนบุคคลทางโครงการกำชับให้ที่ปรึกษาได้ปกปิดข้อมูลส่วนบุคคลเรียบร้อยแล้ว



ที่ พง ๐๐๓๔(๔)/๑๒๐๖

สำนักงานอุตสาหกรรมจังหวัดพังงา
ตำบลท้ายช้าง อำเภอเมืองพังงา
จังหวัดพังงา ๘๒๐๐๐

๔ กันยายน ๒๕๖๗

เรื่อง ขอส่งผลการพิจารณารายงานผลการปฏิบัติตามมาตรการป้องกันและแก้ไขผลกระทบสิ่งแวดล้อม
ประทานบัตรที่ ๒๓๔๕๒/๑๖๓๖๒ ของ บริษัท เขাপ่อคอนสตรัคชั่น จำกัด

เรียน กรรมการผู้จัดการ บริษัท เขাপ่อคอนสตรัคชั่น จำกัด

สิ่งที่ส่งมาด้วย หนังสือสำนักงานอุตสาหกรรมพื้นฐานและการเหมืองแร่เขต ๔ ภูเก็ต จำนวน ๑ ชุด
ที่ ออก ๐๕๑๔/๑๑๔๐ ลงวันที่ ๖ สิงหาคม ๒๕๖๗

ตามหนังสือ สำนักงานอุตสาหกรรมพื้นฐานและการเหมืองแร่เขต ๔ ภูเก็ต แจ้งผลการพิจารณา
รายงานผลการปฏิบัติตามมาตรการป้องกันและแก้ไขผลกระทบสิ่งแวดล้อม และมาตรการติดตามตรวจสอบ
คุณภาพสิ่งแวดล้อมของสำนักงานนโยบายและแผนทรัพยากรธรรมชาติและสิ่งแวดล้อม (สผ.) ฉบับประจำเดือน
มกราคม-มิถุนายน ๒๕๖๖ โครงการเหมืองแร่หินอุตสาหกรรมชนิดหินปูน เพื่ออุตสาหกรรมก่อสร้าง ประทานบัตร
ที่ ๒๓๔๕๒/๑๖๓๖๒ ของ บริษัท เขাপ่อคอนสตรัคชั่น จำกัด ตั้งอยู่ที่ตำบลบางเตย อำเภอเมืองพังงา จังหวัดพังงา นั้น

สำนักงานอุตสาหกรรมจังหวัดพังงา ขอเรียนว่า สำนักงานอุตสาหกรรมพื้นฐานและการเหมืองแร่
เขต ๔ ภูเก็ต ได้ตรวจสอบประเด็นตามความเห็นของสำนักงานนโยบายฯ และตรวจสอบรายงานฯ ฉบับเดือน
กรกฎาคม-ธันวาคม ๒๕๖๖ และฉบับเดือนมกราคม-มิถุนายน ๒๕๖๗ ได้มีข้อสั่งการให้ผู้ถือประทานบัตร
ปฏิบัติให้ถูกต้องเหมาะสมตามข้อเสนอแนะของสำนักงานนโยบายฯ และผลการตรวจสอบของสำนักงาน
อุตสาหกรรมพื้นฐานฯ รายละเอียดตามสิ่งที่ส่งมาด้วย

จึงเรียนมาเพื่อทราบและดำเนินการ

ขอแสดงความนับถือ

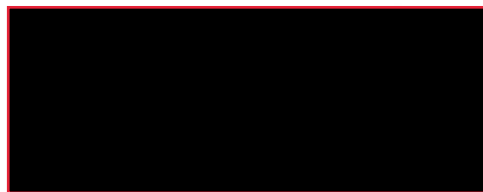

อุตสาหกรรมจังหวัดพังงา

กลุ่มอุตสาหกรรมพื้นฐานและการเหมืองแร่

โทรศัพท์ ๐ ๗๖๔๑ ๑๔๘๐ โทรสาร ๐ ๗๖๔๑ ๒๓๓๘

ไปรษณีย์อิเล็กทรอนิกส์ saraban_phangnga@industry.go.th

รูปที่ 4-1 ข้อเสนอแนะเพิ่มเติมของสำนักงานนโยบายและแผนทรัพยากรธรรมชาติและสิ่งแวดล้อม



บันทึกข้อความ

ที่ ออก ๐๕๑๕/๑๑๕๐

วันที่ ๖ สิงหาคม ๒๕๖๗

เรื่อง ผลการพิจารณารายงานผลการปฏิบัติตามมาตรการป้องกันและแก้ไขผลกระทบสิ่งแวดล้อม ประทานบัตรที่ ๒๓๔๕๖๗/๑๖๓๖๒ ของบริษัท เขาบ่อคอนสตรัคชั่น จำกัด จังหวัดพังงา

ด้วย กพร. ได้มีหนังสือที่ อก ๐๕๐๖/๖๗๖ ลงวันที่ ๒๓ กุมภาพันธ์ ๒๕๖๗ แจ้งผลการพิจารณา
ปฏิบัติตามมาตรการการป้องกันและแก้ไขผลกระทบสิ่งแวดล้อม และมาตรการติดตามตรวจสอบ
ข้อมูลของสำนักงานนโยบายและแผนทรัพยากรธรรมชาติและสิ่งแวดล้อม (สน.) ฉบับประจำเดือน
กายน ๒๕๖๖ โครงการเหมืองแร่หินอุตสาหกรรมชนิดหินปูน เพื่ออุตสาหกรรมก่อสร้าง
๐๓๕๕๒/๑๖๗๖๒ ของบริษัท เขาป่อคอนสทริคชั่น จำกัด ตั้งอยู่ที่ตำบลบางเตย อำเภอเมืองพิจิตร
เพื่อให้ สรข.๔ ตรวจสอบ สังการ และกำกับดูแลให้ผู้ถือประทานบัตรปฏิบัติตามมาตรการฯ
ทุกวันโดยเคร่งครัด

สรข.๔ ได้ตรวจสอบประเด็นตามความเห็นของ สผ. รวมทั้ง ตรวจสอบรายงานฯ ฉบับเดือน
กรกฎาคม-ธันวาคม ๒๕๖๖ และฉบับเดือนมกราคม-มิถุนายน ๒๕๖๗ แล้ว มีรายละเอียด ดังนี้

๑. กรณีผลการปฏิบัติตามมาตรการป้องกันและแก้ไขผลกระทบสิ่งแวดล้อมไม่เป็นไปตามมาตรการฯ

๑.๑ การจัดสร้างบ่อดักตะกอนจำนวน ๕ บ่อ ในบริเวณที่กำหนดให้สอดคล้องกับเงื่อนไข
แนบท้ายประทานบัตร จากการตรวจสอบรายงานฯ สรช.๔ พบว่า มีการดำเนินการจัดสร้างบ่อดักตะกอนดังกล่าวแล้ว
แต่ยังมิได้ระบบผลการดำเนินการไว้ในรายงานฯ

๑.๒ การจัดสร้างระบบป้องกันผลกระทบสิ่งแวดล้อมบริเวณเครื่องโม่บด ย่อยหินเคลื่อนที่ (Mobile Crusher) จากการตรวจสอบรายงานฯ สรช.๔ พบว่า มีการดำเนินการจัดสร้างระบบป้องกันผลกระทบสิ่งแวดล้อมบริเวณเครื่องโม่บด ย่อยหินเคลื่อนที่ (Mobile Crusher) แล้ว แต่ยังมิได้รับผลการดำเนินการไว้ในรายงานฯ

๑.๓ การจัดทำบ้านนโยบายด้านความปลอดภัยและนโยบายด้านสิ่งแวดล้อม จากการตรวจสอบ
รายงานฯ สรช.๔ พบว่า ยังมิได้มีการดำเนินการจัดทำบ้านนโยบายด้านความปลอดภัยและนโยบายด้านสิ่งแวดล้อม

๒. กรณีข้อเสนอแนะให้โครงการปฏิบัติเพิ่มเติม

๒.๑ กำชับให้โครงการปฏิบัติตามมาตรการฯ ป้องกันและแก้ไขผลกระทบสิ่งแวดล้อม

๒๒ ให้แนบบรายงานการฟื้นฟูพื้นที่โครงการที่ผ่านการทำเหมืองแร่แล้ว ตามแผนงานที่ได้เสนอไว้ในรายงานฯ ทุกครั้ง จากการตรวจสอบรายงานฯ ของ สรช.๔ พบว่า ยังไม่ได้รับการแนบบรายงานการฟื้นฟูพื้นที่ในรายงานฯ

๒.๓ สำหรับการนำเสนอรายงานฯ ในครั้งถัดไป ให้โครงการเพิ่มเติมภาพถ่าย และรายละเอียดประกอบมาตรการฯ ดังนี้

๒.๓.๑ การฉีดพรมน้ำ เพื่อลดการฟุ้งกระจายของฝุ่นละออง

๒.๓.๒ การจัดทำรายงานการออกแบบการเจาะระเบิด

ตำนานลูกต้อง

๒.๓.๓ การติด...

รูปที่ 4-1 ข้อเสนอแนะเพิ่มเติมของสำนักงานนโยบายและแผนทรัพยากรธรรมชาติและสิ่งแวดล้อม (ต่อ)

-๒-

๒.๓.๓ การติดป้ายชื่อและหมายเลขโทรศัพท์ไว้ที่รถบรรทุกให้สามารถมองเห็นได้อย่างชัดเจน
๒.๓.๔ การจัดให้มีป้ายชี้แจงในการปฐมพยาบาลเบื้องต้น
๒.๓.๕ การบันทึกสถิติและสาเหตุของการเกิดอุบัติเหตุและการป้องกันแก้ไข โดยรายงาน
ปีละ ๒ ครั้ง

๒.๓.๖ การจัดทำป้ายประชาสัมพันธ์ผลการติดตามตรวจสอบผลกระทบสิ่งแวดล้อมปีละ
๒ ครั้ง ติดตั้งในบริเวณพื้นที่โครงการและที่ทำการผู้ใหญ่บ้าน

จากการตรวจสอบรายงานฯ ของ สรข.๔ พบว่า มีการรายงานการดำเนินการฉีดพรมน้ำ
เพื่อลดการฟุ้งกระจายของฝุ่นละออง แต่ยังไม่ได้ดำเนินการแนบภาพถ่ายหรือรายละเอียดประกอบมาตรการฯ
และมีการแนบภาพประกอบการจัดให้มีป้ายชี้แจงในการปฐมพยาบาลเบื้องต้นแล้ว ในส่วนของรายงานการออกแบบ
การเจาะระเบิด การติดป้ายชื่อและหมายเลขโทรศัพท์ไว้ที่รถบรรทุกให้มองเห็นได้ชัดเจน การบันทึกสถิติและสาเหตุ
ของการเกิดอุบัติเหตุและการป้องกันแก้ไข และการจัดทำป้ายประชาสัมพันธ์ผลการติดตามตรวจสอบผลกระทบ
สิ่งแวดล้อม ยังมิได้ดำเนินการแนบภาพถ่ายประกอบมาตรการฯ ไว้ในรายงานฯ

๒.๔ ให้นำข้อเสนอแนะจากการสำรวจความคิดเห็นประชาชนโดยรอบพื้นที่โครงการมาใช้
ประกอบการดำเนินการเพื่อปรับปรุง และพัฒนาโครงการให้ดียิ่งขึ้น พร้อมทั้งแนบรูปถ่ายประกอบการดำเนินการ
จากการตรวจสอบรายงานฯ ของ สรข.๔ พบว่า มีการแนบผลการสำรวจความคิดเห็นประชาชนโดยรอบพื้นที่โครงการ
และภาพถ่ายประกอบแล้ว แต่ยังไม่ได้มีการดำเนินการนำข้อเสนอแนะเพิ่มเติมจากการสัมภาษณ์ประชาชนที่อาศัย
โดยรอบโครงการมาใช้ประกอบการปรับปรุง แก้ไข และพัฒนาการดำเนินโครงการ

๒.๕ ให้โครงการกำชับพนักงานให้สวมใส่อุปกรณ์ป้องกันเสียงระหว่างปฏิบัติงาน พร้อมทั้ง
หมุนเวียนสลับหน้าที่อย่างสม่ำเสมอ เนื่องจากผลการตรวจสอบสภาพการได้ยินพบผู้ผิดปกติหลายราย รวมทั้งให้
โครงการระมัดระวังการแสดงข้อมูลส่วนบุคคลในผลการตรวจสอบสุขภาพพนักงาน และประชาชนรอบพื้นที่โครงการ
เพื่อป้องกันการละเมิดข้อมูลส่วนบุคคลตาม พ.ร.บ.คุ้มครองข้อมูลส่วนบุคคล พ.ศ. ๒๕๖๒ จากการตรวจสอบ
รายงานฯ ของ สรข.๔ พบว่า ยังมิได้ดำเนินการแสดงผลการตรวจสอบสุขภาพพนักงาน และประชาชนรอบพื้นที่โครงการ
ให้เป็นไปตาม พ.ร.บ. คุ้มครองข้อมูลส่วนบุคคล พ.ศ. ๒๕๖๒

ดังนั้น จึงเห็นควรมีหนังสือสั่งการให้ผู้ถือประทานบัตรปฏิบัติให้ถูกต้องเหมาะสม
ตามข้อเสนอแนะของ สผ. (เอกสารแนบ ๑) และผลการตรวจสอบของ สรข.๔ ดังนี้

๑. ในการนำเสนอรายงานฯ ในครั้งถัดไป ให้โครงการระบุผลการดำเนินการตามมาตรการฯ
พร้อมภาพถ่ายประกอบ ดังนี้

๑.๑ การจัดสร้างบ่อดักตะกอนจำนวน ๕ บ่อ

๑.๒ การจัดสร้างระบบป้องกันผลกระทบสิ่งแวดล้อมบริเวณเครื่องไม่บด ย่อยหินเคลื่อนที่
(Mobile Crusher)

๑.๓ การจัดทำป้ายนโยบายด้านความปลอดภัยและนโยบายด้านสิ่งแวดล้อม

๒. ในการนำเสนอรายงานฯ ในครั้งถัดไป ให้โครงการเพิ่มเติมภาพถ่าย/เอกสารอ้างอิงและ
รายละเอียดประกอบมาตรการฯ ดังนี้

๒.๑ การจัดทำรายงานการออกแบบการเจาะระเบิด

๒.๒ การติดป้ายชื่อและหมายเลขโทรศัพท์ไว้ที่รถบรรทุกให้มองเห็นได้ชัดเจน

๒.๓ การบันทึกสถิติและสาเหตุของการเกิดอุบัติเหตุและการป้องกันแก้ไข

๒.๔ การจัดทำป้ายประชาสัมพันธ์ผลการติดตามตรวจสอบผลกระทบสิ่งแวดล้อม

สำเนาถูกต้อง

๓. ดำเนินการ...

รูปที่ 4-1 ข้อเสนอแนะเพิ่มเติมของสำนักงานนโยบายและแผนทรัพยากรธรรมชาติและสิ่งแวดล้อม (ต่อ)

-๓-

๓. ดำเนินการนำข้อเสนอแนะเพิ่มเติมจากการสัมภาษณ์ประชาชนที่อาศัยโดยรอบโครงการ
มาใช้ประกอบการปรับปรุง แก้ไข และพัฒนาการดำเนินโครงการให้ดียิ่งขึ้น พร้อมแนบรูปถ่ายประกอบผลการ
ดำเนินการไว้ในรายงานฯ ครึ่งถัดไป

๔. กำชับพนักงานให้สวมใส่อุปกรณ์ป้องกันเสียงระหว่างปฏิบัติงาน พร้อมทั้งหมุนเวียน
สลับหน้าที่อย่างสม่ำเสมอ และดำเนินการแสดงผลการตรวจสอบสุขภาพพนักงาน และประชาชนรอบพื้นที่โครงการ
ให้เป็นไปตาม พ.ร.บ.คุ้มครองข้อมูลส่วนบุคคล พ.ศ. ๒๕๖๒ ไว้ในรายงานครึ่งถัดไป

จึงเรียนมาเพื่อโปรดพิจารณา ผลเป็นประการใดโปรดแจ้งให้ สรช.๔ ทราบ เพื่อจะได้ติดตาม
ตรวจสอบต่อไป



ผู้อำนวยการสำนักงานอุตสาหกรรมพื้นฐานและการเหมืองแร่ เขต ๔ ภูเก็ต

สำเนาถูกต้อง



รูปที่ 4-1 ข้อเสนอแนะเพิ่มเติมของสำนักงานนโยบายและแผนทรัพยากรธรรมชาติและสิ่งแวดล้อม (ต่อ)

สรุปผลการปฏิบัติตามมาตรการป้องกันและแก้ไข
ผลกระทบสิ่งแวดล้อมและมาตรการติดตาม
ตรวจสอบคุณภาพสิ่งแวดล้อม

บทที่ 5

สรุปผลการปฏิบัติตามมาตรการป้องกันและแก้ไขผลกระทบสิ่งแวดล้อม และมาตรการติดตามตรวจสอบคุณภาพสิ่งแวดล้อม

จากการตรวจสอบผลการปฏิบัติตามมาตรการป้องกันและแก้ไขผลกระทบสิ่งแวดล้อม และมาตรการติดตามตรวจสอบคุณภาพสิ่งแวดล้อม โครงการเหมืองแร่หินอุตสาหกรรมชนิดหินปูน เพื่ออุตสาหกรรมก่อสร้าง ประทานบัตรที่ 23452/16362 (คปบ.1/2558) และใบอนุญาตจัดตั้งสถานที่เพื่อการเก็บขังน้ำชุมชน หรือมูลดินทรายนอกเขตเหมืองแร่ที่ 3/2558 ของบริษัท เขاب่อคอนสตรัคชั่น จำกัด ซึ่งตั้งอยู่ที่ ตำบลบางเตย อำเภอเมืองพังงา จังหวัดพังงา เดือนมกราคมถึง มิถุนายน 2568 สามารถ สรุปผลการตรวจวัดได้ดังนี้

5.1 ผลการปฏิบัติตามมาตรการป้องกันและแก้ไขผลกระทบสิ่งแวดล้อม

จากการตรวจประเมินผลการปฏิบัติตามมาตรการป้องกันและแก้ไขผลกระทบสิ่งแวดล้อม พบว่า โครงการได้ปฏิบัติตามมาตรการป้องกันและแก้ไขผลกระทบสิ่งแวดล้อมอย่างเคร่งครัด และทางโครงการก็มีความตระหนักถึงความสำคัญของการรักษาคุณภาพสิ่งแวดล้อม โดยได้จัดตั้งกองทุนฟื้นฟูพื้นที่ทำเหมือง กองทุนเฝ้าระวังสุขภาพประชาชน และกองทุนพัฒนาหมู่บ้านโดยรอบพื้นที่เหมืองแร่ ตามเงื่อนไขทุกประการ พร้อมทั้งได้จัดตั้งคณะกรรมการมวลชนสัมพันธ์ โครงการเหมืองแร่ ประกอบด้วย ตัวแทนจากบริษัท เขاب่อคอนสตรัคชั่น จำกัด เจ้าอาวาสหรือประธานสงฆ์วัดถ้าบางเตย อุตสาหกรรมจังหวัดพังงาหรือผู้แทน ผู้นำชุมชน และประชาชนโดยรอบ เพื่อก่อয়พิจารณาให้การสนับสนุน และช่วยเหลือชุมชน ทั้งด้านการศึกษา ศาสนา สาธารณสุขและสาธารณประโยชน์ด้านต่างๆ และตามที่มีการขอความช่วยเหลือมาโดยตลอด พร้อมทั้งคอยรับฟังความคิดเห็น และประชาสัมพันธ์ผลการปฏิบัติตามมาตรการและผลการตรวจวัดคุณภาพสิ่งแวดล้อมของโครงการให้ประชาชนภายในชุมชนโดยรอบพื้นที่เหมืองแร่ทราบ

5.2 ผลการปฏิบัติตามมาตรการติดตามตรวจสอบคุณภาพสิ่งแวดล้อม

จากการตรวจวัดคุณภาพสิ่งแวดล้อมของโครงการเมื่อวันที่ 22-25 เมษายน 2568 ซึ่งประกอบด้วย การตรวจวัดคุณภาพอากาศ ระดับเสียง แรงสั่นสะเทือน การตรวจวิเคราะห์คุณภาพน้ำ อาชีวอนามัย และการคมนาคม พบว่า ผลการตรวจวัดคุณภาพสิ่งแวดล้อมในด้านต่างๆ มีค่าอยู่ในเกณฑ์มาตรฐานที่กำหนดทั้งหมด

5.3 แผนการดำเนินการในระยะต่อไป

ทางโครงการได้มอบหมายให้ ห้างหุ้นส่วนจำกัด บลู คอนซัลแตนท์ ดำเนินการติดตามตรวจสอบคุณภาพสิ่งแวดล้อมในระยะดำเนินการ โดยในช่วงต่อไปจะเป็นการตรวจสอบผลการปฏิบัติตามมาตรการป้องกันและแก้ไขผลกระทบสิ่งแวดล้อม และมาตรการติดตามตรวจสอบคุณภาพสิ่งแวดล้อม ในช่วงเดือนกรกฎาคม – ธันวาคม 2568 ซึ่งเมื่อผลการตรวจวัดแล้วเสร็จจะได้นำเสนอรายงานผลการตรวจวัดต่อหน่วยงานราชการที่เกี่ยวข้องต่อไป

